Kaposvár • **Pécs** • Szombathely • Zalaegerszeg

SZEKÖTŐ

A Pécsi Tudományegyetem Egészségtudományi Karának információs lapja, XX. évfolyam 3. szám, 2011.

IX. PTE ETK Családi Nap

4. oldal

A XVII. Kari Tudományos Diákköri Konferencia

7. oldal

II. International Week and Conference

18. oldal

xx. évfolyam

3 szám

2011. július

Tartalom

A Pécsi Tudományegyetem Egészségtudományi Kar Információs Lapja

FELELŐS KIADÓ
Dr. Betlehem József
egyetemi docens, dékán

FŐSZERKESZTŐ
Dr. Oláh András
egyetemi docens,
a Kari Média Bizottság elnöke

SZERKESZTŐ
Goldbach Julianna

LAYOUT
Muzsek és Társa Kft.

GRAFIKA/DESIGN
Varga Gábor

SZERKESZTŐSÉG
7623 Pécs, Vörösmarty u. 4.
Tel: (72) 513-670/631
Fax: (72) 513-671
E-mail: osszekoto@etk.pte.hu

IM MEMORIAM VARGÁNÉ NAGY JUDIT 2
ÁPOLÓBÓL EGYETEMI OKTATÓ 3
IX. PTE ETK CSALÁDI NAP 4
ÖT ÉVES AZ EGÉSZSÉGTUDOMÁNYI DOKTORI ISKOLA 5
BESZÁMOLÓ A XXX. JUBILEUMI OTD KONFERENCIÁRÓL 6
ÉLMÉNYBESZÁMOLÓ HALLGATÓI SZEMMEL 7
A XVII. KARI TUDOMÁNYOS DIÁKKÖRI ... 7
XVII. TDK 2011 HELYEZETTEK 8
XVII. TDK 2011 - ELISMERÉSEK 9
HÍREK AZ EGÉSZSÉG-AKADÉMIA PROGRAMRÓL 13
AZ EGÉSZSÉGBIZTOSÍTÁSI INTÉZET HÍREI 13
TEHETSÉGGONDOZÁSI PROGRAM A PÉCSI TUDOMÁNYEGYETEMEN 14
EGÉSZSÉGFEJLESZTŐK AZ EGÉSZSÉGNAPOKON 15
HUROPEL INTENZÍV ERASMUS PROGRAM 2011. SALFORD 15
3 HÓNAPNYI BOLDOGSÁG 16
FINNORSZÁGI ÉLMÉNYBESZÁMOLÓ 17
DIAGNOSZTIKAI KÉPALKOTÓ HALLGATÓK LÁTOGATÁSA A KAPUVÁRI ... 17
II. INTERNATIONAL WEEK AND ... 18
KOMPLEMENTER MEDICINA ALKALMAZÁSA A NATO EGYIK ... 19
RÖVID HÍREK 21
JEGYZŐKÖNYV 23
TALLÓZÓ 26

In Memoriam Vargáné Nagy Judit

2011. április 30-án eltávozott közülünk Vargáné Nagy Judit gazdasági ügyintéző, a PTE ETK Kaposvári Képzési Központ egyik legrégebbi munkatársa.

Vargáné Nagy Judit csaknem 20 éven át volt a kaposvári képzési központ dolgozója. 1991-ben állt munkába az akkori Egészségügyi Főiskola Kaposvári Tagozatán.
A Gazdasági Hivatal tagjaként elsősorban könyvelési és pénzügyi gazdasági adminisztrációs feladatokat látott el. A házban mindenki ismerte. Mivel munkaköréhez tartozott a külsős oktatói és egyéb szerződések karbantartása is, a külsős munkatársakkal való kapcsolattartásban is fontos szerepe volt.

Részt vett a hallgatói pénzügyek intézésében és a kollégiumi ellátáshoz kapcsoló feladatokban is, így a hallgatók körében is ismert volt, gyakran keresték.

Munkáját szorgalmasan, megbízhatóan végezte. Szinte láthatatlanul, sohasem hivalkodóan tette a dolgát. A halk szavú, kiegyensúlyozott kolléganőre mindig lehetett számítani, gyakran munkaidőn túl is.

Munkatársi kapcsolatait nagyfokú tolerancia jellemezte. Kéréseket soha nem utasított vissza. Betegsége idején is rendszeresen bejárt, igyekezett elvégezni az aktuális feladatokat; szinte élete végéig szívén viselte a képzési központ problémáit.
Vargáné Nagy Judit halála a Kaposvári Képzési Központ számára fájdalmas veszteség. Személyében sokat tapasztalt, nagy gyakorlattal rendelkező, szeretett kollégát vesztettünk el.

Ápolóból egyetemi oktató, majd professzor

Karunk elmúlt 20 éves történetében-számos mérföldkőre emlékezhetünk vissza. Az 1990-es indulás után 5 évvel, 1995-ben elnyertük a kari státuszt. 2002-ben kiadtuk az első egyetemi okleveleket, 2005-ben a Magyar Akkreditációs Bizottság (MAB) akkreditálta az Egészségtudományi Doktori Iskolát, és 2006-ban egyetemi karrá váltunk.

Ebben a folyamatban egy újabb stratégiai lépést tett karunk az egészségtudományok további fejlődésének irányába, amikor is 2011. május 1-jétől Dr. Schmitt Pál köztársasági elnök úr egyetemi tanárrá nevezte ki Dr. Kriszbacher Ildikót. Tehát a miénk lett az ország első ápolói professzora.
Minden egyéni karrier a közösség számára is hordoz fontos tanulságokat. Kriszbacher Ildikó professzori kinevezésének legfontosabb üzenete, hogy egy klinikai ápoló számára is nyitva áll olyan karrier út, aminek révén a tudományos közélet vezetői beosztása, a professzori titulus elérhetővé válik.
A kari stratégiai építkezés kiemelt célja volt az egészségtudományi szakterületen a ma oly hangzatos és sokat emlegetett életpálya modell megteremtése, melynek révén a nem orvos egészségügyi dolgozók ('szakdolgozók') számára lehetővé válik ugyanazon karrierút, mint a hagyományos orvosi, fogorvosi, gyógyszerészi szakterületeken. A pályaív vonulata, a főiskolai diploma (B.Sc.), egyetemi oklevél (M.Sc.), doktori tudományos fokozat (Ph.D.) és habilitáció (Dr. habil) már az egészségtudományi szakemberek számára is elérhetőek.

Kriszbacher Ildikó professzor asszony a szakmai életút ezen állomásait fokozatosan abszolválta: diplomás ápoló (1996), egyetemi okleveles ápoló (2003), Ph.D. fokozat (2006) és habilitáció (2008). Az egyetemen megszerzett fokozatok és titulusok után azonban nagy kérdés volt, hogy sikerül-e meggyőzni a külvilágot, a széles szakmai közösséget arról, hogy elérkezett az ideje Kriszbacher Ildikó, illetve rajta keresztül a magyar ápolási szakma professzori szintű elismerésének. És ez a folyamat sikerrel zárult, amikor 2011. május 1-jétől hatályba lépett a professzori kinevezés.

Az egyetemi tanári kinevezés egyrészről retrospektív értelemben egy szakmai életút elismerése, másrészt egy további szakmai fejlődés nyitánya. Mások a feladatok és mások a kihívások, de a lényeg ugyanaz: magas szakmai színvonalon elvégezni a Professzor által vállalt feladatokat és a Reá kirótt kötelezettségeket egyaránt.

Kívánom, hogy az eddigi sikerek alapjául szolgáljanak egy jövőbeni szakmai eredményekben és tudományos érdemekben gazdag életpályának.

Dr. Boncz Imre

Iskolai végzettségek:
- 1996. Diplomás Ápoló (POTE EFK)
- 2003. Egyetemi Okleveles Ápoló (PTE ETK)
- 2006. Ph.D. (PTE ETK Egészségtudományi Doktori Iskola)
- 2008. Habilitáció (PTE ETK Egészségtudományi Doktori Iskola)

Munkahelyek, beosztások:
- 1984-2002. POTE ÁOK II. Belgyógyászati Klinika (ápoló, EKG-asszisztens, oktatásvezető, ambulanciavezető, intézetvezető főnővér-helyettes)
- 2002-2011. PTE EFK/ETK (főiskolai tanársegéd/adjunktus, intézetigazgató-helyettes, tudományos dékánhelyettes intézetigazgató)

Elismerések:
- 1999. PTE ÁOK Árpád-házi Szent Erzsébet Oklevél
- 2006. PTE Publikációs Díj
- 2007. Sanofi-Aventis tudományos pályamunka dicséret
- 2008. PTE Excellence Publikációs Díj
- 2009. PTE Év Kiemelkedő Szellemi Alkotása Díj

Szakmai-tudományos közélet:
- 2002-től a Magyar Ápolástudományi Társaság vezetőségi tagja
- 2004-től a Magyar Egészségügyi Szakdolgozói Kamara Baranya megyei elnöke
- 2006-tól PTE ETK Tudományos Bizottság tagja
- 2009-től PTE ETK Tudományos Bizottság elnöke
- 2006-tól PTE ETK Egészségtudományi Doktori Iskola titkára
- 2007-től tagja a Magyar Tudományos Akadémia Köztestületének
- 2008-tól PTE ETK Egészségtudományi Doktori Iskola törzstagja
- 2008-tól a Pécsi Akadémiai Bizottság Egészségtudományi Munkabizottságának titkára
- 2008-tól tagja a Népegészségügyi Képző és Kutató Helyek Országos Egyesületének és az International Society for Pharmacoeconomics and Outcomes Research-nek
- 2010-től tagja a European Association for Cancer Research, a Magyar Onkológusok Társasága és a European Public Health Association szervezeteknek

IX. PTE ETK Családi Nap 2011. június 9. Reneszánsz Élménybirtok Bikal

A kar családi napjának idén a bikali Reneszánsz Élménybirtok adott otthont. A kar munkatársai és családtagjaik nagy számban jelezték részvételi szándékukat, így közel 300 fővel érkeztünk Bikalra.
Sajnos szakadó eső fogadott minket, így szervezési problémákat okozott a beléptetésnél, hogy a belépőjegy átadásával, napi program kapcsolatos előzetes tájékoztató levélben foglaltak ellenére volt olyan képzési hely amely a gyülekezésnél, nem a leírtak szerint járt el. Az ebből fakadó nehézségeket fokozta, hogy az eső miatt az eredetileg meghirdetett programtól eltérően valamennyien a Lovagterembe mentünk, ahol dékán úr köszöntő szavait követően reneszánsz műsort tekinthettünk meg középkori énekekkel szerelemről, csatákról, herold köszöntésére, hastánccal. Többszöri egyeztetést követően 13 órakor elkezdődött az ebéd. Kevés idő jutott a nyugodt étkezésre, mert a kedvezőtlen időjárás miatt délelőtt elmaradt madaras bemutatót 14 órakor elkezdték, amin sok vendégünk részt szeretett volna venni.
A madaras bemutatón Mátyás király meséjébe ágyazva mutattak be sólyom, bagoly és a sas röptetést. Izgalmas élmény volt, hogy a madarak közvetlenül a fejünk felett repültek el.

Az Apródképző épületében „Előadás Boccaccio tollából" című előadást csak a felnőtteknek ajánlottuk, mivel pajzán történetek adtak elő.
Sokan vettek részt a lovagi torna bemutatón. A szervezők itt is történetbe ágyazták a műsort. A történet szerint Kerge, egy nem túl okos fiatalember elindul szerencsét próbálni. Az útja során sok élményben lesz része: találkozik lovas betyárral, lovat táncoltató tündérrel, majd herolddá válik egy lovagi tornán, végül Mátyás király bolondja lesz. A kerettörténetbe ágyazva láthattunk asztalnál ülő lovat, volt ostorcsattogtató és a lovát a hátán cipelő betyárt, szomorú királyfit táncoló lóval vigasztaló tündért. A lovagi torna keretében az öt lovas bemutatta ügyességét dárdahajítás, csatacsillag dobás, koszorú kopjára szúrás, kopjatörés versenyszámokban, illetve kardvívást is láthattunk. Végül Bikal lovagja nyerte meg a csatát.
Az Élménybirtokon bemutatásra kerül a középkori élet, így képviseltetik magukat a korabeli mesterségek, pl: kosárfonó, ékszerkészítő, pékség, kovácsműhely.

A rendezvényt követően a számos munkatársunk küldött köszönő levelet, melyekből itt idéznénk:

„Mindannyian nagyon jól éreztük magunkat tegnap az élménybirtokon - ezen az eső sem változtatott! Utólag is köszönöm a magam és a családom nevében is!"

„Nagyon jól éreztük magunkat! Köszönjük szépen!"
„Köszönetemet szeretném kifejezni Bikalért. (és mindenkinek, akinek munkája van a szervezésben) azt gondolom, hogy Te mindent megtettél annak érdekében, hogy ez a nap tökéletes legyen. (az időjárásba még te sem tudsz beleszólni, még szerencse, hogy vannak olyan dolgok az életben, amiket nem tudunk irányítani). Szóval szép volt, klassz volt, jó volt, minden rendben volt. Mi biztosan nem utoljára voltunk ott, feltétlen visszamegyünk egy szép, napsütéses napon a családdal."

„Csak meg akartam köszönni mindenkinek aki részt vett a bikali rendezvény szervezésében. Szerintem tök jó volt, az esőről senki nem tehetett!"

A Családi napon készült képek megtekinthetőek a kari weboldal médiatárában, valamint az Összekötő újság borítóján.

HPMO

Öt éves az Egészségtudományi Doktori Iskola

2011. június 6-án az MTA PAB Székházban ünnepelte öt éves fennállásának évfordulóját az Egészségtudományi Doktori Iskola. E jeles alkalom apropóján a város és a helyi tudományos élet prominens képviselőinek köszöntő szavai mellett a Doktori Iskola meghatározó személyiségeinek szakmai és tudományos előadásait is hallhatta a szép számmal megjelenő ünneplő közönség.

Elsőként Dr. Páva Zsolt polgármester úr köszöntötte a jelenlévőket. Beszédében hangsúlyozta, mennyire fontosnak tartja a Pécsi Tudományegyetemen folyó tudományos munkát, mint a város fejlődésének kulcsát. Rámutatott az egyetem regionális stratégiai szerepére, emellett jelezte maximális elismerését és támogatási szándékát.

Őt követte Horváth Zoltán úr, a Baranya Megyei Közgyűlés elnöke, aki egyben az Egészségtudományi Doktori Iskola hallgatója is. Ebbéli minőségében az elnök úr külön köszöntötte Prof. Dr. Kriszbacher Ildikót, a Doktori Iskola titkárát, akinek karrierjét és közelmúltbeli egyetemi tanári kinevezését a kari PhD hallgatók előtt álló nagyszerű példának tartja.

A helyi tudományos élet vezető személyiségeként szólalt fel Prof. Dr. Szolcsányi János, az MTA Pécsi Területi Bizottságának elnöke és Prof. Dr. Fischer Emil, a PTE ÁOK Doktori és Habilitációs Tanácsának elnöke. Köszöntőikben kiemelték az Egészségtudományi Doktori Iskolában az elmúlt öt évben végzett tudományos munka fontosságát, valamint az ÁOK és az ETK között ezúton is

elmélyülő munkakapcsolat jelentőségét.

Prof. Dr. Bódis József rektor úr rövid köszöntőjét követő szakmai előadásával vette kezdetét az ünnepség tudományos része. A rektor úr, egyben a Doktori Iskola alapítója és vezetője előadásában beszámolt az alapítási folyamat nehézségeiről és az egészségtudomány, mint tudományterület definiálásának viszontagságairól is, valamint kiemelte a képzési perspektíva

növelésének jelentőségét.

Az ünnepségen a Magyar Tudományos Akadémiát Prof. Dr. Csépe Valéria főtitkár-helyettes asszony képviselte, aki tudományos előadásában a kutató pályáról adott átfogó képet, emellett külön kitért a nők tudományos világbeli helyzetére. Mint elmondta, más területekhez képest az orvos- és egészségtudományban a legmagasabb a fokozatszerző nők aránya, mely azonban még így is igen csekély.

A Doktori Iskola programvezetői közül Prof. Dr. Kovács L. Gábor rektorhelyettes előadása nyitotta a sort, mely a laboratóriumi diagnosztikai kutatások egészségtudományi szerepét mutatta be. E tudományterület egyértelműen az orvostudományhoz köthető, de a diagnosztikai laboratóriumok személyzete nem orvosi diplomával rendelkezik. Ugyanakkor szükséges a felkészült, diplomás szakembergárda megléte, melynek képzése az Egészségtudományi Karon magas színvonalon valósul meg.

Programvezetőként tartott még tudományos előadást Prof. Dr. Ember István és Prof. Dr. Sulyok Endre, bemutatva tudományterületük jelenlegi állását és a jövőben várható irányokat, valamint kiemelve mindezek egészségtudományi jellegét.

Az ünnepség zárásaként Tékus Éva nappali munka-rendű PhD hallgató számolt be kutatási eredményeiről *Fittségi paraméterek vizsgálata testfolyadékokból* címmel, ezzel is illusztrálva a Doktori Iskolában folyó magas szintű tudományos munkát.

Az ünnepségen átfogó kép rajzolódott ki az Egészségtudományi Doktori Iskola első öt évéről, mely alatt 182 hallgató került felvételre, közülük 23-an szereztek fokozatot. Az Iskola munkájából nőtt ki az Egészség-Akadémia folyóirat is, mely megjelenési és publikálási lehetőséget biztosít többek között a PhD hallgatók számára.

Füge Kata

Beszámoló a XXX. Jubileumi OTD Konferenciáról

A XXX. Jubileumi OTDK Konferencia Orvos- és Egészségtudományi Szekciója 2011. április 7-9. között a Debreceni Egyetem Orvos- és Egészségtudományi Centrumában került megrendezésre. A konferencián 18 tagozatban 219 előadás hangzott el, ami az OTDK-k történetében kiugróan magas szám. A 18 tagozatból 5 volt egészségtudományi, amelyekben 57 verseny- és 2 versenyen kívüli előadás hangzott el. Ezekből 12-t ÁOK-s, 1-et gyógyszerész hallgató tartott. Ugyanakkor ETK-s hallgatóink a zömében ÁOK-s előadások közé is be voltak sorolva, nem egészségtudományi tagozatokba (15 versenyzőnkből hatan). Mind ez, mind a résztvevők intézményenkénti számának meghatározása sok vitát váltott ki már a szervezés során is.

Röviden az előzményekről. A jelentkezések túlbürokratizált módon zajlottak. On-line jelentkezési lap és rezümé, ugyanezek kinyomtatva is, összesítő lap, dokumentumok és nyilatkozatok az OTDT-hez, nevezési lap és összefoglalók 2 példányban és CD-n is, összesítő lap a rendezőkhöz annak ellenére, hogy a kari konferenciák eredményei, jegyzőkönyvei, amik alapján a hallgatók megkapják a lehetőséget az OTDK-n való részvételre, már mind az OTDT rendelkezésére állnak. Az előzetes 2 év kari konferenciái alapján a helyezettek mind felterjesztésre kerültek (nálunk 24-en), s mind értesítést is kaptak az OTDT-től a részvételi lehetőségről. A részvételi lehetőség azonban csak 15 fő volt. Ki fogja meghatározni, hogy ki vehet részt a konferencián? Az anyagi vonzatok miatt erősen korlátozott volt az oktatók, témavezetők és a társaiknak szurkoló hallgatók részvétele. A zsűritagok és a versenyzők kivételével csak saját költségen volt lehetőség szállás és ellátás biztosítására. Erre a célra csupán a Szombathelyi Képzési Központ adott támogatást.

De nézzük az eseményeket.

Április 7-én reggel 8-kor indultunk a Rét utcából, együtt a kaposvári hallgatókkal. Hosszú volt az út. Két óra után érkeztünk a regisztrációhoz, majd a szállásokra. Ötkor közel egyórás tájékoztatót tartottak a zsűritagok részére, majd hatkor az ünnepélyes megnyitóra került sor. A köszöntők mellett érdekes előadást tartott Dr. Muszbek László akadémikus úr "Véletlen és szerencse a kutatásban" címmel, saját kutatói pályájának ismertetésével. Dr Mikó Irén professzorasszony az orvosegyetemek félévszázados diákköri életéről beszélt korabeli dokumentumok bemutatásával. Az Egyetem Központi Épületének Díszudvarán került sor nyolc órakor a díszvacsorára, kitűnő ételekkel és italokkal.

Április 8-án, pénteken fél tízkor beindult a nagyüzem, kilenc helyszínen párhuzamosan, este hatig. Ez gyakorlatilag lehetetlenné tette, hogy valaki az őt érdeklő előadásokat mind meg tudja hallgatni. Az ebédszünetet is eltérő időpontokban tartották az egyes tagozatok, elkerülendő az étterem zsúfoltságát. A zsűrik a tagozatuk előadásainak befejeztével elvonultak és megvitatták a pontokat és a helyezéseket, a döntéseik pedig rögtön számítógépre kerültek. A zsűri elnökök részére fél nyolctól a Régi Vigadó éttermében külön ülésre került sor, ahol az eredmények egyeztetése és a különdíjak elosztása történt meg. A vacsorával összekötött másfél órásra tervezett program a sok vita miatt két és fél órára nyúlt. Ezzel egy időben a fogadásra fél kilenckor a közeli Nagyerdei Aquaticumban került sor. Sajnos a zsűri elnökök csak 10 óra után értek oda, de az előadók egy része még akkor is vígan élvezte a fürdőzést.

Szombaton (április 9.) a kongresszus résztvevői ingyen utazhattak a villamosokon. A 9 órakor kezdődő városnézésre így villamoson mentünk a városközpontba, ahonnan több csoportban, idegenvezetővel, másfél órás gyaloglással jártuk körül a környező nevezetességeket. Az eredményhirdetés 11.30-kor vette kezdetét. Örömünkre szolgált, hogy az 5 egészségtudományi tagozatban, a bevezetőben említettek ellenére is sikerült versenyzőinknek egy I. és egy II. helyezést elérniük, továbbá egy jubileumi különdíjat és két különdíjat nyerniük. (Ugyanitt az ÁOK-ok 2 I., 1 II. 2 III. helyezést és 2 jubileumi különdíjat, a gyógyszerész hallgató II. helyezést nyert.) Elismerést érdemel, hogy a Debreceni Népegész-ségügyi Kar 6 hallgatója közül, elosztva mind az 5 tagozatba, 5-en is sikeresen szerepeltek (1 I.,3 III. helyezés és 1 különdíj).

A 10 fő ÁOK-s és 1 fő TTK-s hallgató között szereplő Nagy Szilvia Anett III. helyezést ért el és különdíjat is kapott.

További sikerünk, hogy a Semmelweis Egyetem Testnevelés és Sporttudományi Kara által rendezett OTDK Testnevelési és Sporttudományi szekciójában (április 14-15.) két hallgatónk is bemutatta vizsgálatait és mindketten III. helyezést értek el. A konferencián 100-nál több előadás hangzott el.

NYERTESEINK:

I. helyezés: **Tornyos Timea:** Az in vitro pajzsmirigy diagnosztika algoritmusának elemzése. (Témavezető: Dr. Salamonné Dr. Toldy Erzsébet)

II. helyezés: **Marics Balázs:** Különböző zöld tea készítmények bioaktív komponenseinek összehasonlítása. (Témavezető: Dr. Márk László és Ambruszt Simon)

III. helyezés **Nagy Szilvia Anett:** Az agyszöveti vízdiffúzió életkori változása különdíj: Egészséges és sclerosis multiplexes csoportokban. (Témavezető: Prof. Dr. Bogner Péter és Dr. Bajzik Gábor)

III. helyezés: **Németh Judit:** 10-14 évesek motoros képességei és testalkata (finn-magyar minta alapján). (Témavezető: Wilhelm Márta, konzulens: Dr. Atlasz Tamás)

III. helyezés: **Schulteisz Nikolett:** Fiatal felnőtt nők fittségi paraméterei. (Témavezető: Wilhelm Márta)

Jubileumi különdíj: **Dakos Zsófia:** Egyensúly és koordináció vizsgálata a jelentősebb női életszakaszokban. (Témavezető: Hock Márta és Prof. Dr. Bódis József)

Különdíj: **Keller Judit:** A sport hatása a stresszel való megküzdésre. (Témavezető: Dr. Osváth Anikó és Dr. Tigyi Zoltánné)

Különdíj: **Kovács Dóra:** Metabolikus tünet együttes és egyes szülészeti szövődmények kapcsolata. (Témavezető: Dr. Horváth Boldizsár)

A kongresszus rendezése szinte hibátlan volt. A különböző programok nem sok unatkozásra hagytak időt, változatosak voltak. Azt hiszem, a pécsi résztvevők nevében nyugodtan mondhatom, hogy mindenki jól érezte magát és sokáig szívesen fog visszaemlékezni az eseményre.

Dr. Hartmann Géza

Élménybeszámoló hallgatói szemmel

A Pécsről induló csapat csütörtökön reggel gyülekezett a Rét utcai parkolóban, a legtöbben nem ismertük egymást, így odafelé inkább pihentünk, és készültünk az előadásra.
Délután a négycsillagos szállodai szobák elfoglalása után elindultunk együtt, hogy megismerjük az egyetem gyönyörű épületét és parkját. Este a megnyitón és díszvacsorán tovább oldódott a hangulat.
Másnap délelőtt elindultunk az előadások helyszíneire térképpel a kezünkben, ugyanis egy nagy parkban találhatók a klinikák, ahol kissé nehéz eligazodni, egyszer sikerült is eltévedni. Én a Bőrgyógyászati Klinika előadótermében tartottam az előadásomat, ahol akadt némi technikai probléma, ugyanis az egyik előadás közben jutott eszébe a szervezőknek, hogy be kellene sötétíteni a termet, de nem találták a kapcsolót, sőt a függöny behúzása is nehézséget okozott. Az apró malőröket leszámítva elégedettek lehettünk a szervezéssel.
Nagy megkönnyebbülés volt, amikor végre túl voltunk az előadáson, így jöhetett a jól megérdemelt kikapcsolódás. Nem volt egyértelmű, hogy az esti fogadásra, ami az élményfürdőben volt, milyen ruhát kell felvenni, erről eltérő információkat kaptunk. Mi végül a fürdőruha-fürdőköntös összeállítást választottuk, kissé félve, ám összetartva, egységesen vonultunk a fogadásra, végül a kisestélyitől a köntösig láthattunk ruhavariációkat. A vacsora ismét nagyon finom volt, és mivel már fürdésrekész ruhában voltunk, vacsora után rögtön hozzá is foghattunk.
Szombat délelőtt, az eredményhirdetés előtt szervezett városnézésen vettünk részt, ami szintén nagy élmény volt. Majd az eredményhirdetés következett, ahol együtt izgultunk egymásért, és örültünk a helyezetteknek.
Hazafelé sokat beszélgettünk, nevettünk, és megállapítottuk, hogy megérte részt venni a konferencián, szóval mindenkinek ajánljuk.

A XVII. Kari Tudományos Diákköri Konferencia Zalaegerszeg, 2011. április 29-30.

Négy év után sokan nagyon vártuk már, hogy újra a Zalaegerszegi Képzési Központ legyen a Kari TDK Konferencia házigazdája, hiszen az akkori élmények még sokunkban elevenen élnek. Kíváncsian vártuk, hogy mik lesznek azok az újdonságok, amikkel túl lehet szárnyalni a négy évvel ezelőttieket. Főleg azért, mert az előkészületek során többször is elhangzott a szervezők részéről, hogy lesz egyes, kettes, sőt hármas számú meglepetés, és csak találgathattuk, hogy mik lesznek azok. Hiába kérdeztünk, csak titokzatos bólogatás volt a válasz, de semmi konkrétum. Végre eljött az indulás napja, s már hajnali fél ötkor a lámpalázas hallgatókkal együtt a Laterum előtt vártuk, hogy jöjjön a busz, de késett 15 percet. Utunk Kaposvárig elég eseménytelenül zajlott, ott azonban kiderült, hogy a kar épületéhez a súlykorlátozás miatt a busz nem hajthat be (igaz, egy másik hasonló busz ott állt az épület előtt). A sofőrünk tett inkább egy nagy kört, de a tiltó táblák mindenütt „követtek bennünket". Végül visszatértünk kiindulásunk helyére, s kértük a kaposvári hallgatókat, hogy gyalogoljanak a buszhoz. Aztán Zalaegerszegen megint egy távolabbi ponton álltunk meg, így gyalog mentünk a konferencia helyszínére. A bejárati lépcsőn állva Egyed Anna hangos szóval adta mindenki tudtára, hogy a konferencia nem marad el, mert megérkeztünk. A zsűritagok megbeszélése előtt maradt még kevés időnk, hogy a könyvtárban feltálalt sok finomságból kicsit reggelizzünk. Mindenki nagyon örült, hogy újra találkozhattunk a régi kedves tanártársakkal és ismerősökkel.
Az ünnepélyes megnyitóra 10 órakor került sor. A Nemzeti Erőforrás Minisztérium főosztályvezetője, a Zala Megyei Közgyűlés elnöke, Zalaegerszeg polgármestere, Betlehem dékán úr, a képzési központ igazgatója és jómagam üdvözöltük a megjelenteket, s próbáltuk okos szavakkal csökkenteni az előadók feszültségét, s tudatosítani bennük, hogy milyen komoly és fontos dolog mindaz, amit TDK munkájuk során megismernek, rendszereznek, stílusosan előadnak, és ha kell, a viták során meg is védenek. Hangsúlyt kapott, hogy napjainkban milyen fontos a tehetségek felkarolása, fejlesztése, s hogy mindennek ők is részesei.
A megnyitó után csak pár perc maradt az első két szekció ülésének kezdetéig. Az időket betartva, tempósan követték egymást az előadások 10.45 és 13.00, majd délután a másik két szekcióban 12.30 és 16.00 óra között. Így némi elcsúszással mindenki tudott ebédelni is. A konferencia során 50 előadásnak kellett volna elhangzania, de a III-as szekcióban 2 előadó nem tudott megjelenni. Az összefoglalók bírálata már korábban megtörtént, így mondhatjuk, hogy ami elhangzott, az már válogatott anyag volt. Erre szükség is van, mert a rövid idővel korábban lezajlott OTDK megmutatta, hogy egyre keményebb versenyben kell hallgatóinknak jól szerepelniük. Hallottunk nagyon jó előadásokat most is, nagyon szép ábra demonstrációkkal. Visszagondolva arra, hogy 10 évvel ezelőtt, amikor bekerültem az EFK TDK szervezetébe, az előadások egy része milyen színvonalon mozgott (hozzátéve, hogy azért akkor is volt néhány kiemelkedő előadás), a maiak sokkal tudományosabbak, jobban kidolgozottak, időszerű témákkal foglalkoznak, s nagyon szép ábraanyaggal rendelkeznek. Meggyőződésem, hogy ebben a fejlődésben jelentős szerepe van a korábbi sok kritikának, a témavezetők nagyobb odafigyelésének, a hallgatók próbaelőadásokon történő felkészítésének. Mindezért elismerés illeti a hallgatókat és témavezetőiket is. Nem lehet azonban megállni és a babérjainkon ülni, hisz nincs olyan, aminél jobbat ne lehetne produkálni. A célunk az, hogy ezt megpróbáljuk.
Késő délután, amikor a zsűrik már

elvégezték a rangsorolásokat és az elismerések kiosztását, mindenki megkönnyebbülten várta a „meglepetést". Busszal mentünk a skanzenbe, ahol a malom épületénél pálinka-kóstolási lehetőség várt bennünket (persze csak az oktatókat). Bár ezek az italok már „hígítottak" voltak. 40 % körüli alkohol tartalommal, de így legalább többet lehetett kóstolgatni belőlük különösebb károsodás nélkül. De rohant az idő, s máris kellett indulnunk a szállásokra, hogy kellően felfrissüljünk az esti programra, amely 21.30-kor kezdődött az átalakított, egykori zsinagógában. Jöttek sorban a műsorszámok, a zene, az énekesek, a hastáncos lányok, s tényleg jó volt a műsor. Aztán a karzaton lehetett vacsorázni svédasztalos választékból. Sajnos, az ezt követő tánczene már nem volt olyan sikeres, a túl erős hangosítástól beszélgetni is csak kiabálva lehetett. A táncosok is egyre fogytak. Ez azonban nem a szervezők hibája volt, ők szívüket-lelküket kitették a siker érdekében. A résztvevők nevében is köszönöm fáradozásukat.

Szombaton délelőtt tudományos ülésre került sor, ahol a kórház igazgatónője, az Egészségügyi és Szociális Osztály osztályvezetője, a Thermalplus Kft. igazgatója, és a képzési központ két reprezentánsa beszélt aktuális témákról. Mivel a tervezettnél kissé hosszabbra sikeredett az előadás sorozat, közvetlen utána az eredményhirdetés, a helyezést elértek okleveleinek és az elismeréseknek az átadása következett. A zárszó során a konferencia rövid értékelése, a jövő feladatainak rövid ismertetése, a rendezésért mondott köszönetek kifejezése, s a jövő évi konferencia szervezőinek, a Kaposvári Képzési Központnak a felkérése hangzott el.

Összefoglalva: egy jól sikerült, hangulatos, barátságos konferencián vagyunk túl, ahol még azok is nyertesek voltak, akik nem lettek helyezettek, vagy nem részesültek elismerésben, de sok-sok tapasztalatot szerezhettek, s nagyon jól érezhették magukat.

Dr. Hartmann Géza

XVII. TDK 2011 HELYEZETTEK

I. szekció

I. helyezett:

Balog Zsuzsanna
Szociális munka alapszak (BA) Szociális munka szakirány, nappali munkarend IV. évf.
Szombathelyi Képzési Központ
Drog és prevenció. A 11. évfolyamos tanulók kábítószerekkel való kapcsolata és drog-prevenciós igényei Hatvan városában
Témavezető: Tóth Balázs

II. helyezett:

Kálmán Krisztina
Egészségügyi szervező alapszak (BSc) Egészségturizmus szervező szakirány, levelező munkarend III. évf.
Zalaegerszegi Képzési Központ
A turisztikai mikro és kisvállalkozások környezetének vizsgálata
Témavezető: Dr. Turcsányi Katalin

III. helyezett:

Lóth Karolina
Egészségügyi szervező alapszak (BSc) Egészségbiztosítás szakirány, nappali munkarend II. évf.
Zalaegerszegi Képzési Központ
Megyék közötti betegmozgások a magyar egészségügyi rendszerben
Témavezetők: Dr. Boncz Imre, Domján Péter

HÖK elismerés:

Szélesi Bettina
Szociális munka alapszak (BA) Szociális munka szakirány, nappali munkarend III. évf.
Szombathelyi Képzési Központ
Az egészséges életmóddal kapcsolatos ismeretek és az egészségmagatartás mérése egy longitudinális vizsgálat tükrében
Témavezető: Dr. Benkő Brigitta

II. szekció

I. helyezett:

Katz Judit
Ápolás és Betegellátás alapszak (BSc) Mentőtiszt szakirány, nappali munkarend IV. évf.
Pécsi Képzési Központ
Akut stroke-ban az első észlelő szerepének fontossága
Témavezető: Dr. Betlehem József

II. helyezett:

Balogh Eszter
Egészségügyi gondozás és prevenció alapszak (BSc) Védőnő szakirány, nappali munkarend IV. évf.
Kaposvári Képzési Központ
Örökbefogadás napjainkban
Témavezető: Harjánné Brantmüller Éva

III. helyezett:

Vers Jánosné
Ápolás és Betegellátás alapszak (BSc) Ápoló szakirány, levelező munkarend IV. évf.
Pécsi Képzési Központ
Értékpreferációk 1-es típusú diabéteszes fiataloknál
Témavezető: Dr. Váradyné Horváth Ágnes

HÖK elismerés:

Simon Veronika
Ápolás és Betegellátás alapszak (BSc) Mentőtiszt szakirány, nappali munkarend IV. évf.
Pécsi Képzési Központ
Az agyérkatasztrófák mentőellátása
Témavezető: Dr. Betlehem József

III. szekció

I. helyezett:

Gulyás Mónika
Ápolás és betegellátás alapszak (BSc) Dietetikus szakirány, nappali munkarend IV. évf.
Pécsi Képzési Központ
Margarinok egészségre gyakorolt hatásai transz-zsírsav tartalmuk alapján
Témavezető: Ambruszt Simon

II. helyezett:

Szabó Klára
Ápolás és betegellátás alapszak (BSc)
Gyógytornász szakirány, nappali munkarend IV. évf.
Pécsi Képzési Központ
Szívműtött betegek terhelhetőségének felmérése és összehasonlító vizsgálata
Témavezetők: Hock Márta, Bábel Vilma

III. helyezett:

Sió Eszter
Ápolás és betegellátás alapszak (BSc)
Gyógytornász szakirány, nappali munkarend III. évf.
Zalaegerszegi Képzési Központ
Pre, és posztoperatív fizioterápia jelentősége nyitott szívműtéten átesett COPD-s betegeknél
Témavezetők: Császárné Gombos Gabriella, Mazur Mónika, Dr. Rashed Aref

HÖK elismerés:

Sió Eszter
Ápolás és betegellátás alapszak (BSc)
Gyógytornász szakirány, nappali munkarend III. évf.
Zalaegerszegi Képzési Központ
Pre, és posztoperatív fizioterápia jelentősége nyitott szívműtéten átesett COPD-s betegeknél
Témavezetők: Császárné Gombos Gabriella, Mazur Mónika, Dr. Rashed Aref

IV. szekció

I. helyezett:

Nyárádi Tamás
Orvosi laboratóriumi és képalkotó diagnosztikai analitikus alapszak (BSc)
Orvosdiagnosztikai laboratóriumi analitika szakirány, nappali munkarend IV. évf.
Kaposvári Képzési Központ
Gyermek és serdülők csontanyagcsere vizsgálata
Témavezető: Dr. Salamonné dr. Toldy Erzsébet

II. helyezett:

Zrínyi Zita - Bakó Csongor
Orvosi laboratóriumi és képalkotó diagnosztikai analitikus alapszak (BSc)
Orvosi kutatólaboratóriumi analitika szakirány, nappali munkarend IV. évf.
Kaposvári Képzési Központ
AZ O-glikoziláció szerepe a lítium hatásmechanizmusában
Témavezető: Dr. Nagy Tamás

III. helyezett:

Pap Marianna
Orvosi laboratóriumi és képalkotó diagnosztikai analitikus alapszak (BSc)
Képalkotó Diagnosztikai Analitika szakirány, nappali munkarend III. évf.
Kaposvári Képzési Központ
Degeneratív porckorong betegség vizsgálata a kvantitatív T2 MR mérésekkel
Témavezetők: Prof Dr. Bogner Péter, Dr. Aradi Mihály

HÖK elismerés:

Kiss Tamás
Orvosi laboratóriumi és képalkotó diagnosztikai analitikus alapszak (BSc)
Orvosdiagnosztikai laboratóriumi analitika szakirány, nappali munkarend IV. évf.
Kaposvári Képzési Központ
Az energiaitalok hatóanyagtartalmának vizsgálata kromatográfiás módszerekkel és élettani hatásaik az emberi szervezetre
Témavezető: Dr. Nagy István

XVII. TDK 2011 - ELISMERÉSEK

I. szekció

Egészségügyi szervező alapszak (BSc)
Egészségbiztosítás szakirány
Egészségturizmus szervező szakirány
Szociális munka (BA)
Szociális munka

ELISMERÉS	NÉV	TÉMAVEZETŐ	TÉMACÍM
MESZK Zala Megyei Szervezete	**Kocsis Eszter** Egészségügyi szervező alapszak Egészségturizmus szervező szakirány III. évf. nappali Zalaegerszegi KK.	**Dr. Turcsányi Katalin**	A vény nélküli gyógyszer-fogyasztási szokások vizsgálata Zala megyében
Zalaegerszeg Felsőfokú Oktatásáért Közalapítvány	**Bödör Alexandra** Egészségügyi szervező alapszak Egészségturizmus szervező szakirány III. évf. nappali Zalaegerszegi KK.	**Dr. Turcsányi Katalin**	A zalai gyógyfürdők szerepe a turizmusban és részesedése a TB finanszírozásban
Flextronics International Kft.	**Sabján Krisztina** Egészségügyi szervező alapszak Egészségbiztosítási szakirány II. évf. nappali Zalaegerszegi KK.	**Dr. Turcsányi Katalin**	A szülőképes korú nők véleménye az otthoniszülésről Zala megyében

ELISMERÉS	NÉV	TÉMAVEZETŐ	TÉMACÍM
Egészségfarm Zalaegerszeg	**Szélesi Bettina** Szociális munka III. évf. nappali Szombathelyi KK.	**Dr. Benkő Brigitta**	Az egészséges életmóddal kapcsolatos ismeretek és az egészségmagatartás mérése egy longitudinális vizsgálat tükrében
Egészségfarm Zalaegerszeg	**Németh Nikoletta** Egészségügyi szervező alapszak Egészségturizmus szervező szakirány II. évf. nappali Zalaegerszegi KK.	**Dr. Hajós György, Dr. Fekete Sándorné**	A szombathelyi Markusovszky kórház egészségturisztikai szervező tevékenysége műtéti beavatkozásoknál
Egészségfarm Zalaegerszeg	**Schön Lilla** Egészségügyi szervező alapszak Egészségturizmus szervező szakirány II. évf. nappali Zalaegerszegi KK.	**Dr. Fekete Sándorné**	A királyi étkek és a modern wellness falatok összehasonlítása

II. szekció

Ápolás és betegellátás alapszak (BSc)
Ápoló szakirány
Mentőtiszt szakirány
Egészségügyi gondozás és prevenció (BSc)
Védőnő szakirány

ELISMERÉS	NÉV	TÉMAVEZETŐ	TÉMACÍM
MESZK Baranya Megyei Szervezete	**Hoffmann Krisztina** Ápolás és betegellátás alapszak Ápoló szakirány IV. évf. nappali Pécsi KK.	**Dr. Váradyné Horváth Ágnes**	A spiritualitás szerepe a lelki gondozásban
Gerontex-MED Kft.	**Aracsiné Nemes Beáta** Ápolás és betegellátás alapszak Ápoló szakirány IV. évf. levelező Pécsi KK.	**Dr. Váradyné Horváth Ágnes, Dr. Papp Gábor**	Életminőség vizsgálata asthma bronchiálában szenvedő gyermekeknél
Dóra Targoncaszerviz Zalaegerszeg	**Szilber Vilmos Dávid** Ápolás és betegellátás alapszak Ápoló szakirány IV. évf. nappali Pécsi KK.	**Czucz Péter**	Az egészségügyi felsőoktatásba jelentkezők pályaválasztását befolyásoló tényezők. A média hatásának vizsgálata.
Belvárosi Festékbolt	**Katus Klaudia** Egészségügyi gondozás és prevenció alapszak Védőnő szakirány IV. évf. nappali Kaposvári KK.	**Pál Katalin**	Munkahely=Stressz? (egészségügyi dolgozó körében)
Magyar Védőnők Egyesülete	**Boros Bianka** Egészségügyi gondozás és prevenció alapszak Védőnő szakirány IV. évf. nappali Pécsi KK.	**Angyal Magdolna**	Szexuális magatartás vizsgálata roma/cigány fiatalok körében
Magyar Védőnők Egyesülete	**Kovács Krisztina** Egészségügyi gondozás és prevenció alapszak Védőnő szakirány IV. évf. nappali Kaposvári KK.	**Horváthné Kívés Zsuzsanna**	Fényvédelem óvodáskorban
Magyar Védőnők Egyesülete	**Kasza Enikő** Egészségügyi gondozás és prevenció alapszak Védőnő szakirány IV. évf. nappali Kaposvári KK.	**Petőné Csima Melinda**	A társas kapcsolatok hatása a serdülők életminőségére

III. szekció

Ápolás és betegellátás alapszak (BSc)
Gyógytornász szakirány
Dietetikus szakirány

ELISMERÉS	NÉV	TÉMAVEZETŐ	TÉMACÍM
MESZK Zala Megyei Szervezete	**Maráczi Mónika** Ápolás és betegellátás alapszak Gyógytornász szakirány IV. évf. Zalaegerszegi KK.	**Tóthné Steinhausz Viktória, Fekete Sándorné**	PNF technikával történő járástanítás hatékonyságának vizsgálata Achilles-ín tendoplasztikán átesett betegeknél
Zalaegerszeg Felsőfokú Oktatásáért Közalapítvány	**Dezső Anita** Ápolás és betegellátás alapszak Gyógytornász szakirány I. évf. Zalaegerszegi KK.	**Szekeres Szabina**	Alkoholbetegek mozgásterápiája
Magyar Gyógytornászok Társasága	**Szalai Kata** Ápolás és betegellátás alapszak Gyógytornász szakirány III. évf. Pécsi KK.	**Gál Nikolett, Horváthné Kívés Zsuzsanna**	60 év feletti idősek fizikális képességeinek és és hangulati életének fejlesztése 15 hetes mozgásprogrammal
Meló Diák Dél Iskolaszövetkezet	**Deé Kitti Margit** Ápolás és betegellátás alapszak Dietetikus szakirány IV. évf. Pécsi KK.	**Armbruszt Simon**	Az alultápláltság hatása a gyermek fejlődésére
Gerontex-MED Kft.	**Királyfi Réka** Ápolás és betegellátás alapszak Gyógytornász szakirány IV. évf. Zalaegerszegi KK.	**Karamánné Pakai Annamária, Zsideiné Takács Klementina**	A gyógytornász szerepe az emlőműtéten átesett betegek posztoperatív rehabilitációjában
Magyar Dietetikusok Országos Szövetsége	**Tolnai Bianka** Ápolás és betegellátás alapszak Dietetikus szakirány IV. évf. Pécsi KK.	**Armbruszt Simon**	Táplálkozási trendek és élelmiszer-fogyasztói vélemények hazánkban a 21. század elején

IV. szekció

Orvosi laboratóriumi és képalkotó diagnosztikai alap szak (BSc)
Képalkotó diagnosztikai analitika szakirány
Orvosdiagnosztikai laboratóriumi analitika szakirány

ELISMERÉS	NÉV	TÉMAVEZETŐ	TÉMACÍM
Dunántúli Laboratóriumi Medicina Oktatásáért és Kutatásáért Alapítvány	**Csizmadia Zsuzsanna** Orvosi laboratóriumi és képalkotó diagnosztikai alapképzési szak Képalkotó diagnosztikai analitika szakirány IV. évf. nappali Kaposvári KK.	**Dr. Salamonné Dr. Toldy Erzsébet, Dr. Horváth Dóra**	Interakciók a primer aldoszteronizmus vizsgálatakor orális antikoncipiensek hatására
Gerontex-MED Kft.	**Szentes Nikolett** Orvosi laboratóriumi és képalkotó diagnosztikai alapképzési szak Képalkotó diagnosztikai analitika szakirány IV. évf. nappali Kaposvári KK.	**Dr. Schneider György**	Bakteriofágok terápiás célzatú felhasználásának vizsgálata szisztémás fertőzéses egérmodellben

ELISMERÉS	NÉV	TÉMAVEZETŐ	TÉMACÍM
www.radiologia.hu	**Fitos Katalin** Orvosi laboratóriumi és képalkotó diagnosztikai alapképzési szak Képalkotó diagnosztikai analitika szakirány III. évf. nappali Kaposvári KK.	**dr. Kovács Árpád**	FMRI információ alkalmazása központi idegrendszeri tumorok 3D alapú besugárzás tervezésében
Magyar Laboratóriumi Diagnosztikai Társaság	A legjobb új diagnosztikai módszert bemutató előadás szerzői: **Zrínyi Zita Bakó Csongor** Orvosi laboratóriumi és képalkotó diagnosztikai alapképzési szak Képalkotó diagnosztikai analitika szakirány IV. évf. nappali Kaposvári KK.	**Dr. Nagy Tamás**	Az o-glikoziláció szerepe a lítium hatásmechanizmusában

A XVII. Kari Tudományos Diákköri Konferencián készült képek megtekinthetőek a kari weboldal médiatárában, valamint az Összekötő újság színes mellékleteként.

Hírek az Egészség-Akadémia Programról

Az Egészség-Akadémia Program negyedik évében, 2011. tavaszán 3 újabb előadást szerveztünk:
2011. március 7. Prof. Dr. Kollár Lajos: Paradigmaváltás az érsebészetben
2011. április 4. Prof. Dr. Horn Péter: Új kihívások előtt az emberiség élelmiszerellátása
2011. június 6. Prof. Dr. Bellyei Árpád: Nagyizületi protetika

Az idei első előadásról már beszámoltunk a korábbi Összekötő újságban, így most az utóbbi előadásokról szeretnénk hírt adni.

Dr. Horn Péter professzor egy állandó aktuális témáról tartott érdekfeszítő előadást: *„Új kihívások előtt az emberiség élelmiszerellátása”* címmel. A nagyszámú hallgatóságot megismertette a népességnövekedés és ezzel összefüggésben a megnövekedett táplálékigény kérdéskörével, ezek legújabb tudományos hátterével, majd ismertette a kiutak és a megoldás lehetséges módjait.

Dr. Bellyei Árpád professzor *„Nagyizületi protetika”* címmel tartott nagyon látványos előadást, ahol képet kaphattunk arról, hogy milyen számban történnek protézis beül-tetések Európa szerte és Magyarországon, megismerhettük a csípő- és térdprotézisek fajtáit, egy kisfilmmel betekintést nyerhettünk a minimál invazív műtéti technikába. Megtudhattuk, hogy milyen műtét előtti vizsgálatok, és milyen utókezelés szükséges ezekben az esetekben, továbbá szó esett a protéziscserék lehetőségéről is.

Prof. Dr. Bellyei Árpád előadása előtt Rektor Úr köszönti a vendégeket.

Mindkét előadás után a vendégek számos kérdéssel fordultak az előadókhoz, így minden alkalommal nagyon érdekes, jó hangulatú beszélgetéssel zárult a program.

Az előadásokról készült TV felvétel megtekinthető a Nyitott Egyetem műsorán, illetve a http://www.nyitottegyetem.pte.hu/ honlapon.

Az egyre népszerűbb Egészség-Akadémia előadássorozatot ősszel folytatjuk további 3 előadással, melyekről tájékozódhat karunk honlapján: www.etk.pte.hu, vagy ha szívesen kapna meghívót az előadásokra, kérem, szíveskedjék jelezni az alábbi címek egyikén: Kóczán Katalin Mária tel.: 72/535-980, e-mail: katalin.maria.koczan@etk.pte.hu.

Kóczán Katalin Mária

Az Egészségbiztosítási Intézet hírei

A *Cambridge University Press* kiadásában összefoglaló könyv jelent meg a DRG (Diagnosis Related Groups) típusú finanszírozási módszerek alkalmazásának nemzetközi vonatkozásairól. A 15 ország tapasztalatait összegző könyvben a Magyarországról szóló fejezet Dr. Boncz Imre, az Egészségbiztosítási Intézet igazgatójának közreműködésével készült: Nagy J, Dózsa Cs, Boncz I. Experiences with the application of the DRG principle in Hungary. In: The globalization of managerial innovation in health care (Pp. 284-319.) Editors: Kimberly, John R, Pouvourville, Gérard de; D'Aunno, Thomas A. Cambridge University Press.

2011. február 4-én Dr. Szócska Miklós egészségügyért felelős államtitkár a Semmelweis Terv országos szakmai konzultációjának keretében Pécsre látogatott. A rendezvényen a megyei egészségügyi intézményeinek, a fenntartó önkormányzatoknak vezetői és a térség országgyűlési képviselői vettek részt. Egyetemünk Rektori Hivatalában megtartott szakmai egyeztetésen a Pécsi Tudományegyetem stratégiai koncepcióját Prof. Dr. Bódis József rektor úr felkérésére dr. Boncz Imre intézetigazgató, rektori szaktanácsadó ismertette Államtitkár Úrral.

2011. március 23-án került sor Hódmezővásárhelyen az "Egészséges Vásárhelyért Program" keretében megrendezett népegészségügyi kerekasztal megbeszélésre. A rendezvényen mások mellett részt vett Dr. Szócska Miklós egészségügyért felelős államtitkár, Dr. Paller Judit országos tisztifőorvos és Prof. Dr. Tabár László (Svédország, Falun, Uppsala), a mammográfiás emlőszűrés Magyarországról származó, de Svédországban világhírnévre szert tett radiológus. A konferencián Dr. Boncz Imre intézet igazgató "A szervezett népe-gészségügyi szűrések egészség-gazdaságtani vonatkozásai" címmel tartott felkért előadást.

2011. április 28-án Dr. Boncz Imre intézetigazgató Horváth Zoltán megyei elnök úr felkérésére előadást tartott a Baranya Megyei Közgyűlésen „Nagytérségi koncepció a dél-dunántúli térségben" címmel.

2011. május 3-án, Dr. Szócska Miklós államtitkár úr felkérésére Dr. Boncz Imre intézetigazgató másfél órás előadást tartott az Amerikai Egyesült Államok Nagy-követség küldöttségének. Az amerikai küldöttség tagjai az Industrial College of The Armed Forces intézménye vezetői és oktatói voltak, akik nemzetközi tanul-mányúton vesznek részt (2011 Industry Study Program).

ÚJ SZÉCHENYI TERV

Tehetséggondozási Program a Pécsi Tudományegyetemen

A Pécsi Tudományegyetemen hosszas előkészítő munkát követően megkezdte működését a *Tehetséggondozási Szakértői Hálózat* a 2010/2011-es tanévben, mely a TÁMOP 4.1.1-08/1.-2009-0009 számú, *„Szolgáltatásfejlesztés a Pécsi Tudományegyetemen"* című projekt, *„Tehetséggondozási szolgáltatások fejlesztése"* elnevezésű 6. moduljának keretében valósulhat meg. A program az egyetemen a hallgatói tehetség kibontakozásának, az eddig megszokott formák mellett, egy új lehetősége. A rendszer elindításának célja volt, hogy segítse az egyetemen a tehetségek kiválasztását, a tehetséggondozás intézményrendszerének kiteljesítését, oktatók és hallgatók bevonásával a tehetségek gondozásával kapcsolatos szemlélet újragondolását, hosszabb távon pedig a fejlesztendő tehetségek meghatározásának és megtalálásának módszereit.

A Hálózat tagjai: oktatók és koordinátorok, akik a PTE valamennyi hallgatójának segítséget nyújtanak szakmai továbbfejlődési lehetőségek bemutatásával, vagy kutató csoporthoz csatlakozás támogatásával. Erről bővebb információ a http://oig.pte.hu/ menüpont alatt érhető el.

A projekt keretében szervezett Tehetséggondozási Programba a „LEGJOBB (V)AGY!" című pályázati kiírásra benyújtott pályamunkákkal lehetett bekerülni, 2010. tavaszán. A jelentkezések és a benyújtott kutatási tervek elbírálását követően kiválasztásra kerültek azok a hallgatók, akik oktatóik támogatása mellett megkezdhették a szakmai munkát. A programba sikeresen bejutott hallgatók száma: 32 fő, ebből 6 fő karunk hallgatói. A résztvevő hallgatókat az általuk választott tutor (oktató) segíti. A tutor feladata, hogy a kitűzött célok mentén a tehetséges hallgatót ösztönözze, segítse tanulmányai, tudományos fejlődése, előmenetele során. A szakmai támogatás mellett minden karon kari koordinátor irányítja a program adminisztratív teendőit.

A hallgatók kutatómunkáját a Tehetséggondozási Program által biztosított költségtérítés is segíti, amely alapot ad a hallgatói munka alaposabb kiművelésére, a kutatási témához kapcsolódó tevékenységek végzésére. A hallgatók utazási és szállás, képzési, valamint rendezvényrészvételi költségtérítésre jogosultak.

Az Egészségtudományi Karon a következő hallgatók kerültek be a programba:

Hallgató: Battyáni Réka
Szak: Ápolás és betegellátás BSc (Dietetikus szakirány) II. évf.
Tutor: Prof. Dr. Figler Mária
Hallgató: Horváth Viktória
Szak: Ápolás és betegellátás BSc (Mentőtiszt szakirány) II. évf.
Tutor: Marton-Simora József
Hallgató: Meng Róbert
Szak: Ápolás és betegellátás BSc (Ápoló szakirány) II. évf.
Tutor: Marton-Simora József
Hallgató: Keller Judit Edina
Szak: Rekreáció és egészségfejlesztés BSc (Egészségfejlesztő szakirány) III. évf.
Tutor: Dr. Tigyi Zoltánné
Hallgató: Németh Judit
Szak: Rekreáció és egészségfejlesztés BSc (Egészségfejlesztő szakirány) III. évf.
Tutor: Dr. Wilhelm Márta
Hallgató: Veszprémi Renáta
Szak: Ápolás és betegellátás BSc (Mentőtiszt szakirány) II. évf.
Tutor: Dr. Nagy Gábor/ Marton-Simora József

A program ez év augusztus végével lezárul számukra, terveink szerint a 2011. őszén megjelenő számban fognak beszámolni a programban végzett szakmai munkájukról.

Hoffmann Nikolett

Nemzeti Fejlesztési Ügynökség
www.ujszechenyiterv.gov.hu
06 40 638 638
MAGYARORSZÁG MEGÚJUL
A projekt az Európai Unió támogatásával, az Európai Szociális Alap társfinanszírozásával valósul meg.

A XVII. Kari Tudományos Diákköri Konferencia - Zalaegerszeg, 2011. április 29-30.

A XVII. Kari Tudományos Diákköri Konferencia - Zalaegerszeg, 2011. április 29-30.

A XVII. Kari Tudományos Diákköri Konfe

rencia - Zalaegerszeg, 2011. április 29-30.

Egészségfejlesztők az egészségnapokon

Tavasz végén, nyár elején, az iskolákban már alig várják az évvégét. A várakozás megkönnyítése érdekében a tanárok, védőnők szívesen kedveskednek a diákoknak egészségnapok, sportnapok szervezésével.

Ezekre a rendezvényekhez gyakran kérik karunk hallgatóinak segítségét, melynek mi, leendő egészségfejlesztők rendkívül örülünk, hiszen szakmai tapasztalatot szerezhetünk. Így volt ez idén is. A tavasszal három iskolában tartottunk szórakoztató, játékos foglalkozásokat a táplálkozás, alkohol, és drog témakörében. Külön öröm volt számunkra, hogy II. és III. évfolyamos hallgatókként vegyes csapatokat alkotva vezethettük az órákat.

2011. május 6-án a Bárfa utcai Általános Iskolában Kerekes Eszter és Németh Judit az egészséges táplálkozás és a higiéné témájában játszott az elsősökkel. A foglalkozás során a gyerekek megtanultak különbséget tenni az egészséges és egészségtelen ételek és italok között, majd megvizsgálták, hogy a tízóraijuk mennyire egészséges. Végül megismerkedtek a táplálkozási piramissal is. Mivel az egészséges étkezéshez szorosan kapcsolódnak a tiszta kezek és tiszta fogak, így átismételték a helyes kéz és fogmosás szabályait is. A foglalkozás fénypontja volt a tanultak fogmulázson történő bemutatása, gyakorlása.

Ezzel párhuzamosan Jäger Anett és Keller Judit az egészséges életmód rejtelmeibe vezették be a másodikosokat. A hasznos ismeretek átadása mellett mi is törekedtünk arra, hogy érdekes, játékos feladatokkal kössük le a gyerekek figyelmét. Mivel 60 perc állt rendelkezésünkre, így lehetőségünk volt az életmód több szempontú elemzésére. Ezt elsősorban az életritmus, napirend szemszögéből közelítettük meg. A foglalkozás keretei között különbséget tettünk egészséges és egészségtelen szokások között, külön hangsúlyt fektetve a rendszeres testmozgás fontosságára. Ennek jótékony hatását, az óra végén az általunk vezetett körjátékokon keresztül éreztettük is a gyerekkel. Így az interaktív foglalkozás során, az információ átadásán kívül vidám perceket is szereztünk az osztálynak.

Király Katalin és Trpkovici Imola, május 20-án ellátogatott a Jurisics úti Általános Iskola 5. és 6. osztályába, hogy megismertesse a tanulókkal a helyes táplálkozás rejtelmeit. Az órán szó volt a chips, kóla és energiaital negatív hatásairól, és a helyes táplálkozás alapjairól is. A gyerekek nagyon érdeklődőek és kommunikatívak voltak, így az órák végig interaktívan zajlottak. Az ottani 11-12 évesek már nagyon jártasak az egészségtelen táplálkozás témáját illetően, és a szervezetükben zajló folyamatokról is sok információjuk van. Az órákon kisvideókat és képeket is néztek, illetve az előadások végén, az elhangzottak alapján egy-egy keresztrejtvényt is kitölthettek a diákok. Az órák végig jó hangulatban teltek, és a végén mindenki új információkkal, tapasztalatokkal és élményekkel gazdagodott.

A Budai- Városkapu Iskolában egész kis csapattal érkeztünk, hiszen táplálkozás, alkohol és drog témájában is 4-4 foglalkozást vezettünk a 9-12. évfolyamos diákoknak. Az egyik csoport a kábítószerek sötét világáról beszélgetett a fiatalokkal. Az órák itt is jó hangulatban teltek, a diákok nagyon aktívan vettek részt a foglalkozásokon.

Fontos tapasztalatként állapítottuk meg, hogy ha a későbbiekben az önkárosító tevékenységek témájában kérnek fel minket, a lehető legfrissebb információval kell rendelkeznünk, naprakésznek kell lennünk. A fiatalok sajnálatos módon nagyon tájékozottak az elérhető drogok tekintetében, de a szervezetre gyakorolt, hosszabb távú károsító hatásában teljesen tájékozatlanok. Sok kellemes élménnyel és gyakorlati tapasztalattal lettünk gazdagabbak, és jó érzéssel töltött el minket, hogy kipróbálhattuk magunkat, mint leendő egészségfejlesztők.

Keller Judit
Jäger Anett
Kerekes Eszter
Király Katalin

HUROPEL intenzív Erasmus program 2011. Salford

Karunk két oktatója Fullér Noémi és Pék Emese, valamint Kovácsné Kósa Judit egészségügyi szociális munkás hallgató 2011. április 3. és 17. között Salfordban vett részt a HUROPEL két hetes intenzív Erasmus programon. A projekt első állomása volt egy hároméves programsorozatnak melynek keretein belül a részt vevő oktatók és hallgatók előadások, workshop-ok és projektmunkák által mélyíthették el ismereteiket az emberi jogok, idős emberek speciális szükségletei, halál, haldoklás témaköreiben. A két hetes

intenzív programon öt külföldi egyetem képviseltette magát a házigazdák és Magyarország mellett Írországból, Szlovákiából, Finnországból és Ausztriából.

Kint tartózkodásunk alatt számtalan igényes előadást hallgathattunk meg a téma szakértőitől, melyekből megismertük az egyes országok idősellátással kapcsolatos attitűdjeit, nehézségeit. A napi előadásokat minden alkalommal egy adott terület köré építették, így valóban az idős ellátás kérdéseitől kezdve a demencián és emberi jogokon keresztül a haldoklók/haldoklás

méltóságáig megismerhettük e speciális és napjainkban igen aktuális kérdéskör multiprofesszionális és multikultúrális aspektusait.
Kiscsoportos munkák keretein belül lehetőségünk nyílt az „end of life care" témakörében posztert készíteni, valamint annak előkészítése kapcsán megbeszéléseket kezdeményezni a kidolgozandó témáról. Az intenzív program záró napján a salfordi szervezők a gyakorlatban dolgozó ápolók részére tartottak továbbképzést, ennek részeként pedig bemutatásra kerültek a kiscsoportok által készített poszterek, ez az esemény pedig újabb lehetőséget biztosított viták indítására. Vendéglátóink szervezési készségeit dicséri, hogy valóban minden oldalról érintették a halál, haldoklás kérdését, ugyanis látogatást tehettünk a Manchester Art Gallery-ben, ahol három kiválasztott festmény kapcsán mondhatták el a résztvevők érzéseiket, megfigyeléseiket, valamint dráma előadások megtekintésének alkalmával is megismerhettük egymás eltérő attitűdjeit a témában.

Karunk munkatársai már 2010. őszétől aktívan részt vettek a program előkészítésében, kialakításában és ennek megfelelően előadást tartottak a magyarországi hospice rendszerről, az idős ellátáshoz kapcsolódó szakképzésről és a hazai időspolitika főbb irányvonalairól.
A hétköznapok feszített munkatempója mellett a szervezők kulturális programokról is gondoskodtak vendégeik számára, így az első hét szombatján ellátogattunk a Quarry Bank Mill-be, ahol a régi idők Angliája elevenedett meg előttünk. Ezen felül az első és az utolsó este közös vacsorákon ismerhettük meg egymást és építhettünk ki kapcsolatokat a részt vevő egyetemekkel a későbbi együttműködés reményében.
A két hét alatt számtalan élménnyel és ismerettel gazdagodhattunk, melyek mindenképpen hozzájárultak oktatói ismereteink gyarapodásához és reményeink szerint ezen új tudásunkból és kialakult nemzetközi kapcsolatainkból hazai hallgatóink is profitálnak. A programsorozat végén a résztvevő oktatók abban is megállapodtak, hogy a projekt következő állomása 2012-ben Finnországban lesz, így az érdeklődő mester szakos hallgatók számára nyitott a lehetőség a részvételre és a szakmai ismeretek elmélyítésére.

Fullér Noémi

3 hónapnyi boldogság

Mikor közölték velem, hogy Hollandia helyett csak a finnországi Lahtiba mehetünk, végigfutott rajtam a hideg. Mintha csak valami jóslat lett volna: még fázni fogsz, Renikém…
Aztán mikor a visszafele útról kérdeztek, hogy melyik géppel jöjjünk, azt mondtam, minél korábbival, csak hadd lehessek már itthon!
A kiutazás előtti és utáni napok pityergéssel teltek: a búcsú mindig nagyon fáj. Nehéz itt hagyni családot, barátot, szerelmet…
Ám a szomorúság nem tartott sokáig. Egészen pontosan addig, míg bele nem vetettük magunkat a város pezsgő mindennapjaiba. Az első hetünk a város és a környék feltérképezéséről szólt. Meg hogy egyáltalán megtanuljuk a hazafelé vezető utat, ha egyedül kóborlunk valahol.
A szállásunk nem kis túlzással szerintem tökéletes volt: belvárosi, napos, tágas, meleg, nyugodt.
A gyakorlati helyünkön mindkettőn rendkívül kedvesen fogadtak minket. Olyan segítséget kaptunk, melyet soha nem fogunk tudni viszonozni, hacsak a tisztességes munkánkkal nem tettük meg máris ezt.
A gyerekek olyan örömet és boldogságot csaltak szívünkbe, melyhez hasonlót még sosem éreztem. Ez egy teljesen más fajta boldogság, mint amiben eddig részem volt.

Hogy az egyetemi élet milyen volt?
Forró, magával ragadó, lenyűgöző.
Azt hiszem, különösen szerencsések voltunk, amiért ezzel a bandával hozott minket össze a sors. Spanyolok, olaszok, franciák, írek, és még sorolhatnám. Mosolygós lányok és kedves fiúk, akik imádnak élni. Kell ennél több?
Hétről hétre új élményekkel gazdagodtunk, az unalom ismeretlen volt számunkra. Arról nem is beszélve, milyen fantasztikus emberekkel ismerkedhettünk meg! Különös kapcsolatok szövődtek közöttünk, mindannyian összetartottunk, hiszen egymásra voltunk utalva. Az Erasmus összekovácsolt bennünket.
Végül utolsó nap már azért sírtunk, hogy miért a korábbi géppel megyünk haza, hiszen még ott tölthetnénk velük egy fél napot!

Egy jó tanács a leendő Erasmusoknak: ne habozzatok! Ha gondolkodni kell, hát akkor csak azon, hogy ne 3, hanem 5 vagy 6 hónapra menjetek! És ne féljetek! Használjatok ki minden pillanatot, mert néhány hét, és újra itthon találjátok magatokat.

Köszönöm ezt a fantasztikus lehetőséget! Soha nem fogom elfelejteni egyetlen percét sem Erasmus életemnek.

Nähdään Suomi!

Nádasdy Renáta

Finnországi élménybeszámoló

Azt hiszem, lassan több mint egy éve egy olyan lehetőséget ragadtam meg, amit kár lett volna kihagyni és elhalasztani. Nyilván csak azok tudják, hogy milyen óriási szerencsében volt részük, akik megjárták a kiszemelt utukat. Valóban szerencséről lenne szó?! Adott egy pályázat és mindenki szíve-joga eldönteni szüksége van-e rá vagy sem. Érdekli-e egy idegen kultúra, kíváncsi-e más aspektusokra, akár a mindennapi élet, akár szakmai téren, kíván-e megismerni, barátságokat kötni a világ minden tájáról érkező, hasonló korú és kalandvágyó fiatalokkal, Brazíliától Nepálon át egészen a Dél-Afrikai Köztársaságig.

2010 őszén mindezekre igent mondtam és egy olyan 3 hónapos élményben volt részem, amit hátralévő életem végéig sem fogok elfelejteni. 2011. január 20-án landolt gépünk a Helsinki Nemzetközi Repülőtéren. A terminált elhagyva mínusz hat fok és óriási hó várt bennünket, Matók Julcsi csoporttársamat és engem. A szemközti buszmegállóból elcsíptük a következő járatot Lahtiba, végső célállomásunkra. Riina, az ún. tutorunk várt ránk, nagy örömmel és barátsággal fogadott minket. Ő a helyi egyetem diákja volt és plusz kreditekért vállalta ezt a megbízást, ami abban merült ki, hogy szárnyai alá fogadott minket és segítette a mindennapjainkat egészen addig, míg saját lábra nem tudtunk állni. (megmutatta a helyi boltokat, milyen buszokkal tudunk közlekedni, milyen iratokra, igazolványokra van szükségünk stb.) és 0-24 órás „szolgálatban" volt, hogy ha bármire szükségünk van, hozzá fordulhatunk. Nem mellesleg mindezekből adódóan vele is igen jó barátságot kötöttünk.

Szakmai ösztöndíjasként gyakorlati helyeken töltöttem időm nagy részét bepillantást nyerve a finn egészségügyi rendszerbe. Természetesen rengeteget kirándultunk, Tallinba, Lappföldre a Mikuláshoz, a környező városokba, sőt aki akarta, Szentpétervárt is meglátogathatta. És

persze a sok-sok közös buliról sem feledkezhetünk meg.

Őszintén szólva, ami miatt óvatosságra intek mindenkit az az, hogy ami kint vár Téged az egy álomvilág. Szabadság, önállóság, gondtalanság… És könnyen hozzászokik az ember, s hajlamos megfeledkezni arról, hogy itthon ugyanaz várja, amit maga mögött hagyott. Mindezek tudatában arra bíztatok mindenkit, hogy ne menjen el egy ilyen, és talán soha vissza nem térő alkalom mellett. Ha a döntésed már megszületett, a kezdeti adminisztrációs nehézségek se riasszanak el, hidd el, MEGÉRI!

Szamos Zoltán

Diagnosztikai Képalkotó hallgatók látogatása a kapuvári Röntgenmúzeumban 2011. április 28.

A Kapuvári Lumniczer Sándor kórház röntgengyűjteménye 1993-ban költözött a kórház Tüdőgondozó Intézetébe, röntgenmúzeuma hivatalosan is 2003-ban nyitotta meg kapuit a látogatók előtt. A múzeumban alkalmunk nyílt megtekinteni többek között, az 1900-as évekből származó, különböző adományozó kórházak illetve intézmények régen használatos röntgenkészülékeit, valamint kiállítást azon magyar feltalálókról, akiknek munkája kapcsolódik a képalkotáshoz.
A helyszínen Boross János kurátor, egykori röntgen asszisztens fogadott minket, a Kaposvári PTE-ETK radiográfus szakos hallgatóit. Előadásában beszélt nekünk a magyar radiológia történelméről és a múzeum történetéről.

Bár az út hosszú volt, a barátságos fogadtatás és a látottak feledtették velünk, így a Kapuváron töltött kellemes délután során sok élménnyel gazdagodva tértünk haza.

Röntgen- csövek és készülékek

Győri bencés tanárok felfedezése

Röntgenfelvételek

Philips-metalix faszerkezetes röntgenkészülék

Röntgenmúzeum

Boross János és a kaposvári PTE-ETK radiográfus hallgatói

Tanulni mindig lehet…

Sillinger Renáta

II. International Week and Conference (II. Nemzetközi Hét és Konferencia) a PTE Egészségtudományi Karán

2010-ben karunk hagyományteremtő szándékkal hozta létre a Nemzetközi Hét elnevezésű rendezvénysorozatot, hogy méltó kereteket adjon nemzetközi kapcsolataink bővítésének, a meglévő kapcsolataink elmélyítésének valamint lehetőséget biztosítson külföldi oktatóknak kutatási eredményeik nemzetközi publikum előtti prezentálására. A rendezvény az idei évben május 2-6. között került megrendezésre, tíz fő, ápolói területről érkezett külföldi vendég részvételéve. Mindenképpen sikerként könyvelhető el, hogy az idei rendezvényen kétszer annyi külföldi vendég vett részt, mint a tavalyin. Vendégeink nagy többsége partneregyetemeink oktatója, de jelen voltak a karunkon tartózkodó külföldi Erasmus hallgatók is. Vendégeink között köszönthettük Staffan Karlssont a svédországi Lund Egyetemről, Carita Kuhanent és Mari Punnát a finn Jyväskula Egyetemről, Nurdan Gezert és Hülya Arslantaşt a törökországi Adnan Menderes Egyetemről, Johannes Gräskét a berlini Alice Salomon Főiskoláról és Carol Wilkest az Oxford Brookes Egyetemről. Régi ismerősük a tavaly Fulbright ösztöndíjjal karukon oktató Lorene Wedeking professzorasszony az Egyesült Államok beli Minnessota Egyetemről is ellátogatott ismét hozzánk. Erasmus hallgatóink közül pedig Berk Bilgen a törökországi Baskent Egyetemről és Briony Beed az Oxford Brookes Egyetemről csatlakozott a rendezvény programjaihoz. A szakmai programok a partneregyetemek bemutatásával kezdődtek május 3-án 13 órakor, prezentációk segítségével nyerhettünk betekintést résztvevőink anyaintézményeinek struktúrájába és működésébe. A törökországi Adnan Menderes Egyetem bemutatóját török zene és török édességek fogyasztásának lehetősége tette még életszerűbbé. Szerdán 13 órától került sor vendégeink a kutatási témáinak bemutatására. Az előadók az alábbi címmel tartottak prezentációt:

CAROL WILKES - A NARRATIVE ANALYSIS OF PUBLISHED ILLNESS EXPERIENCE NARRATIVES AND EXPLORATION OF RELEVANCE FOR ADULT NURSING EDUCATION

JOHANNES GRÄSKE - QUALITY OF LIFE MEASUREMENTS IN DEMENTIA CARE- POSSIBILITIES AND LIMITATIONS

CARITA KUHANEN - PROMOTION OF FAMILIES' WELLBEING AND HEALTH

MARI PUNNA - E-FAMILY COACH A MOBILE-BASED INTERVENTION TOOL TO SUPPORT DAILY FAMILY LIFE AND PARENTING

HÜLYA ARSLANTAŞ - INEQUALITIES RELATED TO GENDER ROLES IN TURKEY

NURDAN GEZER - PROFILE AND CRITICAL THINKING LEVELS OF NURSING STUDENTS IN A HEALTH SCHOOL

LORENE WEDEKING - PROPOSALS TO ADVANCE THE EDUCATION AND PRACTICE OF NURSES IN THE UNITED STATES

STAFFAN KARLSSON - OLDER PEOPLES CARE AND SERVICES IN SWEDEN AND EUROPE

A szakmai rendezvények moderálását Sélleyné Dr. Gyuró Mónika főiskolai docens és Eklicsné Lepenye Katalin adjunktus végezték.

A szakmai programok mellett jutott azonban idő a város megismerésére, a Klimó Könyvtár és a Tudásközpont megtekintésére, vendégeink bepillantást

nyerhettek a II. Belgyógyászati Klinika és Nephrológiai Centrumban valamint a Szívcentrumban folyó gyógyítói, ápolói munkába is. A villányi borok és a hamisítatlan magyar ételek szintén nagy sikert arattak a csütörtökön a villányi Blum Pincében megrendezett búcsúvacsorán.

A visszajelzések szerint vendégeink nagyon elégedetten távoztak a rendezvényről, szerintük azonban tovább emelhetné az esemény nívóját, ha nagyobb

számban jelennének meg kari oktatók, hallgatók a rendezvényen, és ha nem csak külföldi, hanem kari prezentációkat is hallhatnánk. Véleményük összecseng azzal a törekvéssel, melyet a kar is képvisel, hiszen szeretnénk jövőre a nemzetközi hetet hazai, kari prezentációkkal is kibővíteni és workshopokkal színesíteni.

Máté Orsolya

Komplementer Medicina alkalmazása a NATO egyik új szakmai projektje

A PTE ETK KM meghívott szakmai résztvevő a NATO RTO 195 számú programban, (2011-2013)

A NATO Tudományos és Technikai Szervezete (NATO Science and Technology Office) újabb programot indított el 2011-2013 között, amely a "Human Factors es a Medicine" programcsoportba tartozik. Az emberi tényezők és az orvostudomány (HFM), EMBERI TÉNYEZŐK és orvostudomány PANEL AC/323 (HFM) feladat meghatározása 2006. november 16-án indult el.

A HFM-195 számú projekt feladata a következő: Az emberi tényezők és az orvostudomány testületi panel célja az, hogy biztosítsa a tudományos és technológiai bázist az egészség, az ember védelme, jóléte és teljesítményét az emberi operatív környezetben figyelembe megfizethetőség optimalizálásához. Ez magában foglalja a megértést, és biztosítja a fizikai, fiziológiai, pszichológiai és kognitív kompatibilitást a katonai személyzet körében, a technológiai rendszerek, küldetések, és a környezet vonatkozásában. Ezt az információcsere, valamint az együttműködési kísérletek és a megosztott területen végzett közös vizsgálatokkal éri el.

Lényeges hangsúlyt kap a wellness és a fittség fogalma is. A fittség (aerob kapacitás, maximális munkavégző képesség, maximális állóképességi teljesítmény, vagy az ezekkel szorosan korreláló fizikai teljesítmény vagy terhelés-élettani mutató) mértéke, illetve a fittséget javító fizikai aktivitás (munka, szabadidős aktivitás, közlekedés, házimunka) mennyisége (heti kalória-ekvivalensben) szoros, fordított korrelációt mutat az összhalálozással és a cardiovascularis halálozással.

Az alábbiakban láthatóak azon projektek, amelyeken belül futnak a témák:

- Applied Vehicle Technology
- Human Factors & Medicine
- Information Systems Tech-nology
- System Analysis & Studies
- Systems Concepts & Integration
- Sensors & Electronics Tech-nology
- Modelling & Simulation
- NATO Modelling & Simulation Group
- Information Management
- Information Management Committee

A projektben résztvevők szigorú nemzetbiztonsági vizsgálat után ültek össze először a párizsi Ecole van de Grace grandiózus épületében 2010. március 20-23. között. Az épület az Ausztriai Anna által alapított kolostor és templom együttesét és a NATO orvosi képzőhelyét biztosító hatalmas korházat foglalja magában. Az USA részéről 4 kolléga, 1 német, 3 francia, 1 olasz, 1 norvég, 1 holland és 1 magyar meghívott résztvevő indította el a programot Párizsban az Ecole du val De Grace Intézetben.

Magyar részről a PTE ETK-ról Dr. Hegyi Gabriella dolgozik 3 évig a csapatban, ami nagy megtiszteltetés, mivel a CAMbrella europai únios projekt munkatársaként hívtak meg ebbe a kutatói csapatba. Az amerikai Samueli Intézet igazgatója, Dr. Jonas Wayne részletesen ismertette a nekünk hazai viszonylatban is meglepő intézeti szakmai portfoliót.

A Samueli Intézet egy nonprofit kutatóintézet, amely támogatja a gyógyulási folyamatok tudományos vizsgálatát és azok szerepét az orvostudományban és az egészségügyi ellátásban. 2001-ben alapította Henry és Susan Samueli. Az intézet előrehaladása a tudományos gyógyulás kutatásában világszerte elismert. Hangsúlyt fektet többek között az integratív orvoslás bevezetésére az optimális gyógyító környezetben, az elme gyógyító szerepére, a viselkedési medicina, az egészségügyi politika, valamint az aktív katonai személyzet és a veteránok egészségügyi ellátása (rehabilitáció). Mint non-profit szervezet, szolgáltatás, a Samueli Intézet szolgálja és elősegíti a kutatásokat a gyógyulási folyamatok tudományos integratív feltárásában, így a felfedezések, kutatások, a kapcsolatok kiépítését támogatja, amelyek a kutatási tevékenység folyamataiban fontosak. A tudomány alapján elérhetővé szeretne tenni, hogy az eredmények a közös tudás, a jobb betegellátás és egészségesebb életet szolgáljak. Hiszen közös jövőképünk egy olyan világ, amelyben a gyógyulás, a formatív koncepció elérése és fenntartása, a wellness- és krónikus betegségek enyhítése a cél, de nemcsak farmakológiai módszerekkel.

A Research on Integrative Medicine in the Military (CRIMM) program az egyike a Samueli Intézet fő céljainak, ezért is egyik alapító tagja a jelen NATO-RTO munkacsoportnak. A legfontosabb területei ezen programnak a következők:

1. Fájdalom és krónikus betegség ellátás (katonai és civil egészségügy).
2. Stresszkezelés és stressz alapon kialakuló betegségek ("mind and body technology").
3. Emberi teljesítő képesség és tartalékai optimalizálása.

A Samueli intézet "Optimális Gyógyulás és Környezet" (Ohe) program célja, hogy a tudásalap kialakítása hatással legyen az egészségügyi gyakorlatokra, amelyek befolyásolják a gyógyulási folyamatot és a hasznos, javító hatással bírjanak az egészség visszaszállításban közel a teljességhez. Az "Ohe" azért is egyedülálló, merthogy az egészségügyi ellátás olyan átfogó megközelítése, amely magába foglalja az összes szociális, pszichológiai, szervezeti, viselkedési és fizikai feltételeket, amelyek hozzájárulnak a gyógyuláshoz és az elért "teljesség" azaz "wellbeing" érzetéhez. "Ohe" kutatásokat végeznek a kórházak, járóbeteg-klinikák, munkahelyeken, és a szakosított népesség körében, hogy bebizonyítsák, hogy a jelenlegi egészségügyi gyakorlatba hasznosíthatóan fordíthatók be a különböző vizsgált technikák, elősegítve közvetlenül a gyógyulást.

Optimális gyógyító környezet jön létre a következő nyolc tartományon belül, amelyek magukban foglalják a belső környezet és a beteg és gondozó, az interperszonális kapcsolatok és a környezet gyógyító gyakorlatokat, és a külső környezetet, a gyógyítás tereit és a fenntartható közösségeket.

A nyolc területen az optimális gyógyító környezet a következőt foglalja magába:

A gyógyító szándékú fejlődés.

A személyes teljesség megtapasztalása: wellness.

- Gyógyító kapcsolatok ápolása.
- Gyógyító szervezetek létrehozása.
- Az egészséges életmód gyakorlása.
- Integratív egészségügy alkalmazása.
- Gyógyító terek, területek építése.
- Ökológiai fenntarthatóság támogatása.

A NATO RTO 194 a fentiek miatt választotta szakmai vezetői programjának a Samueli Intézet jelenleg futó projektjét, amely ismét egy mozaiknév: **MILCAM**, (Military Complementary and Alternative Medicine Research for Military Operations and Healthcare). A program kiemelten szentel figyelmet a katonai állomány és a veteránok egészségügyi ellátásába illeszthető CAM témákra, amelyek természetesen a civil egészségügyi ellátórendszerbe is átültethetők. Ez a kutatás 2003-ban indult és tartalmazza a ***Metabolic Defense*** altémát, (Program Research on Dietary supplements in MIlitary Options and healthcare), ***IC4 témajat***, (Integrative Medicine, COmmunication, COmpassion and Chronic Care), amely az egészségügyi ellátó rendszer paciensre fókuszáló, betegközpontúság megfogalmazása az ellátásban, medical trainingben, szakképzettség emelésében, kórházi körülmények javításában.

A ***CRIMM Program*** az integrativ biopsyhchosocialis képzettség tréningje, amely a stressz és ezen alapuló megbetegedések felismerésére és kezelésére ad hasznosítható javaslatokat. A sokfajta és kevert módszer megismerése, kutatása és alkalmazása a gyakorlatban is bevált sok esetben az USA katonai szolgálatnál. Pilot tanulmányok gyakorlati alkalmazása igazolja a katonai állomány állóképességének stabilabb voltát, ahol ezeket alkalmazzak (pl.: Virtual Reality módszer).

Számunkra kiemelkedő jelentőségű az ***ASP Program*** léte, (Auricular Stimulating Procedure), amely ma már évek óta gyakorlatban is bevált módszer, melyet az US Air Force minden katona orvosa számára kötelező megtanulni, illetve alkalmazni. Lényege az a P. Nogier által publikált megfigyelés, amely az auriculomedicinában alkalmazott területek sikeres stimulációjáról számolt be közel 50 éve. Továbbfejlesztett változata R. Nogier, majd R. Niemtzov amerikai orvos ezredes kutatásain alapulnak. A fülön-lévő Omega 2, Shen Men, Gyrus Cinguli, Thalamus, Zero pontokon elhelyezett speciális technikai megoldást jelentő ASP tartós tű megnövelte a harci körülmények között sérült katonák fájdalomtűrő képességét, illetve a szállításig eltelt idő nem rosszabbította életesélyeiket, kevesebb lett a shock miatti veszteség, sőt a rehabilitációban is alkalmazzák a fájdalomcsökkentésben. A katonai sürgősségi ellátásban is alkalmazzak, kiemelkedően alacsony költség igénye és egyszerűsége miatt.

Az első induló üléseken a résztvevők

beszámoltak a hazájukban létező és működő CAM rendszerekről és azok szabályozásáról, illetve a katonai egészségügyi formákról.
Magyarországról örömmel beszélhettem a ZMNE (Zrínyi Miklós Nemzetvédelmi Egyetem) doktori iskolájában is megjelent és választható két témáról, (www.zmne.hu, műszaki katonai iskola, 29.30. témák) az "Állóképesség fokozása nem konvencionális orvosi módszerekkel" témáról. Emellett újdonságként hallhattak az ún. tartós akupunktúrás beavatkozásról fájdalomcsillapításban ("embedding acupuncture") és a magyar találmány, de sikertörténetként Németországból indult oncothermiáról, ami kifejezett érdeklődést keltett a tanácskozáson.
A következő konferencia napokon 2011 októberében Bolognában a konkrét egyes módszerekről lesz szó, ezen belül is kiemelten az akupunktúra alkalmazásáról és eredményeiről, miután az USA Air Force bevezette a harctéri körülmények között alkalmazandó ASP módszert és igazolt eredmények bizonyítják hatásosságát.
2012. tavaszán, április 3. hetében a NATO RTO-194 nemzetközi orvosi munkacsoportja Magyarországon folytatja tanácskozását, amelynek örömmel ad helyet az egyetlen magyar CAM Tanszék a Pécsi Egyetemen.

A program tagjai:
France:
Col Marion Trousselard, MD, Head Neurophysiology of emotions, Army Biomedical Research Institute IRBA- La Tronche
Dr. R. Nogier, MD, Senior Lecturer in Auriculotherapy, Lyon Medical Studies Association
Dr. Laurent Bezin, PhD, National Center for Scientific Research and Department CNRS of Neurophysiology, University of Lyon CNRS
Germany
Prof. Arndt Bussing, MD, Department of Life Quality, Spirituality and Coping, University of Witten-Herdecke Medical School, Herdecke
Hungary
Prof. Gabriella Hegyi, MD, PhD, Chair CAM Department, Pecs University Medical School
Italy
Prof. Paolo Roberti di Sarsina, MD, CAM advisor to the Ministry of Health
Netherlands
Dr. Van de Greef, PhD, Director TNO System Biology & Personal Health
Norway
Dr. A. Norheim, MD, PhD, Major, National CAM Research Center, University of Tromso
United States
(Chair) Dr. Jean Louis Belard, MD, PhD, TATRC, US Army Medical Research and Materiel Command, Fort Detrick, Maryland 21012-5012,
Dr. Wayne Jonas, MD, President and Chief Executive Officer, Samueli Institute, Alexandria, Virginia, COL
Richard Petri, MD, Chief Integrative Medicine Clinic, W. Beaumont Army Medical Center, Fort Bliss El Paso, Texas,
Dr Richard Niemtzow, MD, Advisor for Complementary and Alternative Medicine to the US Air Force Surgeon General

Dr. Hegyi Gabriella

Rövid Hírek

Markusovszky emlékplakett

Prof. Dr. Kovács L. Gábor akadémikus, egyetemi tanár, rektorhelyettes, a Markusovszky Kórház korábbi igazgatója vehette át 2011. április 26-án a Markusovszky-emlékplakettet az intézmény névadója tiszteletére rendezett ünnepségen Szombathelyen.

Akadémiai székfoglaló

A Magyar Tudományos Akadémia rendes tagjává választotta Dr. Kovács L. Gábor egyetemi tanárt, a PTE tudományos és innovációs rektorhelyettesét A székfoglaló előadást április 20-án Budapesten a Magyar Tudományos Akadémia dísztermében tartotta: „*Laboratóriumi diagnosztika endokrin kórképekben*" címmel.

Nyitott Egyetem

A Nyitott Egyetem programsorozata 2011. május 3-án Dr. Jakab Gábor egyetemi docens előadásával folytatódott, melynek témája: „Mennyire védtelenek a növények? A növényi immunválasz" volt.

Science Building

A PTE Science Buliding építtetésére kiírt közbeszerzési eljárás eredményhirdetésére 2011. május 3-án került sor. A projekt a felsőoktatási tevékenységek színvonalának emeléséhez szükséges infrastrukturális és informatikai fejlesztések (TIOP-1.3.1-07/1) pályázatból finanszírozódik. Összesen kilenc ajánlat érkezett a kivitelezésre, a bíráló bizottság értékelését követően a munkát a Grabarics Építőipari Kft. nyerte el.

A Feltaláló születik

Ultra alacsony fogyasztású jármű nyerte el a PTE által meghirdetett Feltaláló születik! innovatív ötletpályázatát. Az eredményhirdetésre, valamint a díjak átadására 2011. május 10-én került sor a Tudásközpontban, az Innovációs Nap részeként. A 25 megmérettetést vállaló pályamunka közül az első helyezettnek járó 100 ezer forintos díjat a Pollack Mihály Műszaki Kar ORCA Shell Eco-Marathon Team vehette át.

Új dékán a pécsi közgáz élén július elsejétől

2011. július 1-jétől a PTE Közgazdaságtudományi Karának élére Dr. Bódis József rektor úr Dr. Ulbert József habil egyetemi docens személyében új dékánt nevez ki.

Új képzési igazgató

A Zalaegerszegi Képzési Központ gazdasági stabilitása, régiós vezető egészségügyi felsőoktatási képzési szerepének erősítése, valamint a hallgatói létszám növelése érdekében a központ élére 2011. május 12-étől új igazgató kinevezésére került sor dr. Csidei Irén személyében.
Dr. Csidei Irén irányító szerepet játszott a Zala Megyei Kórház gazdasági stabilitásának megőrzésében, a minőségirányítási rendszer kialakításában és folyamatos fejlesztésében. A Képzési Központ stratégiai szakmai programjának kidolgozását követően, pályázati lehetőségek igénybevételével biztosítja a kitűzött célok megvalósítását.
A célok megvalósításában a PTE ETK számít a városi és a megyei önkormányzat további támogatására, közös szakmai elképzelések és konkrét pályázati projektek megvalósítására
A témában Dr. Betlehem József tartott sajtótájékoztatót 2011. május 12-én 11 órától Zalaegerszegen.
A rendezvényen részt vett Dr. Csidei Irén PTE mb. képzési igazgató, Gyutai Csaba Zalaegerszeg polgármestere, Balaicz Zoltán Zalaegerszeg alpolgármester és Dr. Pál Attila Zala Megye Közgyűlésének alelnöke.
A sajtótájékoztató megelőzően összdolgozói értekezlet keretében mutatta be dékán úr az új képzési igazgatót a képzési központ dolgozóinak, valamint köszönte meg Zsigmond Edit adjunktus asszony korábbiakban végzett igazgatói munkáját.

Fitness bajnok hallgató

2011. május 8-án Bödör Dóra elnyerte az IFBB Fitness és Testépítő Magyar Kupán junior magyar kupagyőztes címet Budapesten. Dóra karunk rekreációszervező és egészségfejlesztő szakos levelező munkarendű hallgatója.

Bolyai János Kutatási ösztöndíj

A Magyar Tudományos Akadémia Doktori Tanácsa tájékoztatása alapján Dr. Boncz Imre c. egyetemi tanár Bolyai János Kutatási ösztöndíjban részesül.

Erasmus programmal Lahtiban

Fullér Noémi az Ápolástudományi Tanszék oktatója május elején a Lahti University of Applied Sciences partnerintézményben oktatói mobilitás keretein belül töltött 5 napot Finnországban. Ez idő alatt került megrendezésre a „Constructors of Well-being" ERASMUS intenzív program, így a workshop-ok alkalmával a finn, német és holland hallgatók megismerkedhettek a magyar egészségügyi ellátórendszer alapjaival, valamint csoportmunkában feldolgozták a különböző országok ellátórendszereinek specifikumait. Az előadások és kiscsoportos foglalkozások mellett több rehabilitációs központba is ellátogattak, valamint a népszerű „Sibelius Hall"-ban komolyzenei előadást hallgathattak meg.

PTE ETK Fonti5

2011. április 17-én a PTE ETK Fonti5 tánccsoport szervezésében a III. Esély a Művészetre Országos Táncfesztivál került megrendezésre a pécsi Budai Városkapu Iskolában.

Címzetes egyetemi tanár kinevezés

A Nyugat-magyarországi Egyetem Szenátusa 2011. április 11-ei ülésén titkos szavazással „címzetes egyetemi tanár" címet adományozott Dr. Horváth Boldizsár főiskolai tanár, főorvos, a Vas Megyei Markusovszky Kórház tudományos és oktatási igaztója részére.

„Az év szakdolgozója"

Budai Judit aki, 2006-ban karunkon szerzett okleveles ápoló diplomát, a Pándy Kálmán Megyei Kórház III. Belgyógyászati Osztályán évtizedeken át szakoktatóként tevékenykedett. Kiemelkedő munkájáért az „Év Szakdolgozója" elismerésben részesült.

Dr. Tigyi Zoltánné PhD védése

2011. június 21-én Dr. Tigyi Zoltánné Pusztafalvi Henriett adjunktus a PTE „Oktatás és Társadalom" Neveléstudományi Doktori Iskolában sikeresen megvédte Doktori (PhD) értekezését, melynek címe: „Az egészségnevelés intézményesülésének folyamata hazánkban a dualizmus korától a második világháború végéig".

Jegyzőkönyv

a 2011. június 1-ei Kari Tanács üléséről (PTE ETK Pécs, Vörösmarty u. 4. Kari Tanácsterem)

Jelen vannak: a mellékelt jelenléti ív szerint.
Dr. Betlehem József dékán:
Kérte, hogy egy perces néma csenddel emlékezzenek meg a Tanácstagok karunk közelmúltban elhunyt munkatársáról Vargáné Nagy Juditról.

Gratulált Dr. Kriszbacher Ildikó 2011. április 27-ei egyetemi tanári kinevezéséhez és egyben átadta a kinevezés dokumentumait.

Dr. Kriszbacher Ildikó tudományos dékánhelyettes:
Megköszönte a támogatást.

Dr. Betlehem József dékán:
Köszöntötte Dr. Csidei Irént a Zalaegerszegi Képzési Központ újonnan kinevezett igazgatóját.

Dr. Csidei Irén képzési igazgató:
Megköszönte a kinevezést, elmondta, hogy

1979-ben végzett a Pécsi Orvostudományi Egyetemen, 1998-tól látja el a Zala Megyei Kórház igazgatói tisztségét. Kiemelt célnak tartja a lobbi tevékenység fokozását és a képzési irányok meghatározását.

Dr. Betlehem József dékán:
Bemutatta Gáspár Gyula dékáni megbízottat, akinek fő szakmai tevékenysége a szakképzések új koncepciójának kidolgozása.

Gáspár Gyula dékáni megbízott:
Megköszönte a támogatást, beszámolt arról, hogy 15 éves gyakorlattal rendelkezik a szakképzéseket illetően a pályázatok és az üzleti élet területén. Fontosnak tartja a szakmai továbbképzési piacon való megerősödést, széles képzési paletta kialakítását, valamint a képzési központokban tagintézmények létrehozását.

Dr. Betlehem József dékán:
Ismertette az ülés programját, majd ezt követően kérte a napirendi pontok kiegészítését a Pécsi Tudományegyetem Egészségtudományi Kar 2011. évi költségvetésének módosításáról és a Pécsi Tudományegyetem Egészségtudományi Kar belvárosi campusának kialakításáról szóló előterjesztéssel.

A Kari Tanács a napirendi pontokat a kiegészítő napirendi ponttal egyhangúlag elfogadta.

Dékán úr javaslatot tett a szavazatszámláló bizottság összetételére: elnök: Dr. Takács Magdolna főiskolai docens, kari jogi tanácsadó; tagok: Egyed Anna gazdasági csoportvezető és Kühn Petra HÖK elnök.

A Kari Tanács a szavazatszámláló bizottság összetételére vonatkozó előterjesztést a bizottság tagjainak tartózkodása mellett elfogadta.

1. Személyi ügyek
Pécsi Tudományegyetem Egészségtudományi Kar Tudományos Diákkör elnökének megvá-lasztása.

Dr. Betlehem József dékán:
Elmondta, hogy a kar a Tudományos Diákköri Konferenciákon nagy sikereket ért el. Azonban az egységesebb TDK tevékenység és az OTDK-val való kapcsolat erősítése érdekében szükségesnek tartja a választást a TDK szabályzatnak megfelelően. A Tudományos Diákköri elnöki tisztség betöltésére habilitált egyetemi tanárként Dr. Figler Máriát javasolta, akinek a dékánhe-lyettesi pályázatában is szerepel a tudományos tevékenység hangsúlyozása, a minőségügy kérdése, valamint a TDK.

Dr. Figler Mária minőségügyi dékánhelyettes:
Nagy megtiszteltetésnek tartja a felkérést. Véleménye szerint egy kar jövőjének építése nagymértékben függ attól, hogyan neveli a hallgatóit. A TDK Konferenciákon a legkiemelkedőbb hallgatók vesznek részt. A kar céljának tartja a közvetlenebb oktatói, nevelői munka megva-lósítását.

Dr. Sulyok Endre dékáni tanácsadó:
Kérte az egyetemi és országos tudományos munkásság figyelembe vételét is.

A Pécsi Tudományegyetem Egészségtudományi Kar Kari Tanácsa titkos szavazással 18 igen, 0 nem, 0 tartózkodás mellett elfogadta Dr. Figler Mária Tudományos Diákkör elnökké történő megválasztását a Pécsi Tudományegyetem Egészségtudományi Karán.

Dr. Figler Mária minőségügyi dékánhelyettes:
Megköszönte a Kari Tanács támogatását, együttműködést kért Dr. Kriszbacher Ildikótól.

2. A Pécsi Tudományegyetem Egészségtudományi Kar Szervezeti és Működési Szabályzatának módosítása.

Dr. Betlehem József dékán:
Elmondta, hogy a Kari Tanács összetételében személyi változások történtek, a hallgatói képviselet 1/3-os aránya változatlan maradt. Az SzMSz-ben szereplő online Kari Tanács nem a reguláris tanácsülés megszűnését jelenti, hanem a vis-major helyzetekben nyújt megoldást az eljárás gyorsítására a személyi ügyek tárgyalásának kivételével. A kar újszerű megoldását Zag Gábor követendő példának tartja. Az SzMSz-el kapcsolatban elmondta, hogy a Szakképzési és Továbbképzési Igazgatóságot hoz létre a kar. A Népegészségtani és Komplementer Medicina Tanszékből a komplementer medicina terület kiválik és a Fizioterápiás és Táplálkozástudományi Intézethez fog tartozni nem önálló tanszékként a jövőben, továbbá a kari bizottságok is racionalizálásra kerültek.

Dr. Takács Magdolna kari jogi tanácsadó:
Érdeklődött a szabályzatban szereplő művészeti feladatokról.

Ágoston István vezető jogi tanácsadó:
Válaszul elmondta, hogy az egyetemi SzMSz-ben kari feladatként határozták meg a művészeti feladatok ellátását.

Dr. Takács Magdolna kari jogi tanácsadó:
Javaslata volt a szabályzat 4§ (1) szakaszát illetően a kar alapvető feladatainak kiegészítése a szociális szakemberek képzésével, valamint a Szakképzési és Továbbképzési Igazgatóság feladatainál is szerepeljen a szociális szakdolgozói továbbképzési pontszerző továbbképzések szervezése.

Dr. Betlehem József dékán:
Egyetértett a javaslattal, indítványozta továbbá a társadalom- és sporttudományi területtel történő kiegészítést is.

Dr. Lakner László képzési igazgató:
Hiányolta, hogy a szervezeti struktúrában nem jelennek meg a tanszéki csoportok (védőnői, sürgősségi ellátási tanszéki csoport).

Dr. Betlehem József dékán:
Nem támogatta a szakmai szintű csoportosítást, mert az új Felsőoktatási Törvény szigorúbban határozza meg a szervezeti egységeket, a tudományegyetem cím fenntartásához a karok szabályozását is tervezik. Továbbá az akkreditáció során vizsgálni fogják a minősítettek arányát is. Javasolta, hogy az új Felsőoktatási Törvény és az akkreditációs feltételek megismerése után kerüljön újból megvitatásra az előterjesztés.

Dr. Figler Mária minőségügyi dékánhelyettes:
Örömtelinek tartja a szakképzések önállósodását, melynek folyamatát Gáspár Gyula is elősegíti. Elmondta, hogy a szabályzat III. számú mellékletének 4. pontjában a PTE EFK oktatók hallgatói véleményezésének szabályai szerepelnek.

Dr. Betlehem József dékán:
Kérte a Kari Tanácsot, hogy a javasolt módosításokkal támogassa az előterjesztést.

A Pécsi Tudományegyetem Egészségtudományi Kar Kari Tanácsa nyílt szavazással, 18 igen, 0 nem, 0 tartózkodás mellett elfogadta a Pécsi Tudományegyetem Egészségtudományi Kar Szervezeti és Működési Szabályzatának módosításáról szóló előterjesztést.

3. Javaslat a Pécsi Tudományegyetem Egészségtudományi Kar Egészségtudományi Doktori Iskola Habilitációs Szabályzatának módosítása.

Dr. Betlehem József dékán:
Elmondta, hogy Rektor úr nem tud részt venni az ülésen, felkérte Dr. Kriszbacher Ildikót az előterjesztés ismertetésére.

Dr. Kriszbacher Ildikó tudományos dékánhelyettes:
Ismertette a szabályzat főbb változásait, az impakt faktorok terén nőttek a követelmények, az eljárás angol és német nyelven is lefolytatható lesz, a PhD fokozat megszerzése után 6 félév nemzetközi és hazai oktatói tevékenység az elvárás. Hangsúlyos szerepet kap az adatbázisok feltöltése különös tekintettel az MTMT adatbázisra a rektori utasítás előírásainak megfelelően.

Dr. Komáromy László dékáni tanácsadó:
Elmondta, hogy a szabályzat 15. oldalán Dr. Bódis József még dékánként szerepel.

Dr. Kriszbacher Ildikó tudományos dékánhelyettes:
Megköszönte az észrevételt.

Dr. Figler Mária minőségügyi dékánhelyettes:
Támogatja az angol és német nyelvű publikálást, azonban fontosnak tartja, hogy a védés magyar nyelven történjen.

Dr. Kriszbacher Ildikó tudományos dékánhelyettes:
Elmondta, hogy a védés időtartama 30 percről 60 percre módosul, melyet követően lehetőség biztosítható rövid idegen nyelvű összefoglaló megtartására.

Dr. Betlehem József dékán:
Kiegészítésül elmondta, hogy a módosítás a külföldiekre vonatkozik.

Dr. Figler Mária minőségügyi dékánhelyettes:
Javaslata volt a habilitációs eljárás idegen nyelven történő lefolytatása.

Dr. Sulyok Endre dékáni tanácsadó:
Indítványozta, hogy a tantermi előadás angol vagy német nyelven, a habilitációs eljárás pedig magyar nyelven kerüljön megtartásra. Fontosnak tartja egyetemi szinten az 5 éves időtartam kötelezővé tételét, kivéve a kiemelkedően magas szintű tudományos tevékenységet. Problémát jelent a teljesítmény mérésénél a szubjektivitás, az ETK-n mérhető a teljesítmény, azonban más karokon nem biztosított ennek lehetősége.

Dr. Kriszbacher Ildikó tudományos dékánhelyettes:
Megköszönte a hozzászólásokat, melyeket az EHHB ülésen előterjeszt.

Dr. Betlehem József dékán:
Egyetértett Dr. Sulyok Endrével a karonkénti jelentős eltéréseket illetően.

A Pécsi Tudományegyetem Egészségtudományi Kar Kari Tanácsa nyílt szavazással, 18 igen, 0 nem, 0 tartózkodás mellett elfogadta a Pécsi Tudományegyetem Egészségtudományi Kar Egészségtudományi Doktori Iskola Habilitációs Szabályzatának módosításáról szóló előterjesztést.

4. Pécsi Tudományegyetem Egészségtudományi Kar Ápolás és betegellátás alapképzési szak *szülésznő szakirány* szakindítási kérelme.

Dr. Bogner Péter oktatási dékánhelyettes:
Elmondta, hogy az előterjesztés a kari honlapon elérhető volt a tanácstagok számára. A korábbi 3 éves szülésznő képzés ma már BSc képzés formában található meg az egészségügyi felsőoktatásban.

A tananyagfejlesztés az otthonszülés kérdéséről nem foglal állást, a kompetencia a képességek átadására terjed ki. Az európai szülésznőképzés angol mintán alapul, az otthonszülések száma csekély. Az egészségügy korszerűsítése és tervezett átalakítása hazánkban igényli a magas szintű szakmai képzettséggel és ismeretekkel bíró, a gyakorlati munkában is tapasztalatokkal rendelkező, feladataikat önállóan is végezni tudó szülésznőket.

Dr. Betlehem József dékán:
Elmondta, hogy az anyag benyújtására a MAB előírásainak teljesítése érdekében van szükség.

A Pécsi Tudományegyetem Egészségtudományi Kar Kari Tanácsa nyílt szavazással, 18 igen, 0 nem, 0 tartózkodás mellett elfogadta a Pécsi Tudományegyetem Egészségtudományi Kar Ápolás és betegellátás alapképzési szak szülésznő szakirány szakindítási kérelméről szóló előterjesztést.

5. A Pécsi Tudományegyetem Egészségtudományi Karán 2006. szeptember 1-jét követően hallgatói jogviszonyt létesített hallgatók II. és további tanévre vonatkozó költségtérítésének megállapítása.

Emődy Barnabás mb. gazdasági osztályvezető:
Ismertette, hogy a PTE SZMSZ 6. számú melléklete, a Pécsi Tudományegyetem Térítési és Juttatási Szabályzatának 47. § (5) bekezdése előírja, hogy a 2006. szeptember 1-jét követően hallgatói jogviszonyt létesített hallgatók második és további tanévre vonatkozó költségtérítését a Kari Tanács a hallgatói részönkormányzattal egyetértésben évente felülvizsgálja. Mindezek alapján kérte a Kari Tanácsot, hogy támogassa a hallgatói jogviszony létesítésekor érvényes költségtérítési díjak változatlan értékű előírását a hallgatók számára, a második és a további tanévekre vonatkozóan.

Dr. Betlehem József dékán:
Elmondta, hogy mérsékeltebb költségtérítési díjak kerültek megállapításra.

A Pécsi Tudományegyetem Egészségtudományi Kar Kari Tanácsa nyílt szavazással, 18 igen, 0 nem, 0 tartózkodás mellett elfogadta a Pécsi Tudományegyetem Egészségtudományi Karán 2006. szeptember 1-jét követően hallgatói jogviszonyt létesített hallgatók II. és további tanévre vonatkozó költségtérítésének megállapításáról szóló előterjesztést.

6. A Pécsi Tudományegyetem Egészségtudományi Kar Diplomás Pályakövetés eredményei alapján kidolgozott intézkedési terve.

Dr. Figler Mária minőségügyi dékánhelyettes:
Megköszönte Dr. Nagy Júliának az együttműködést. A törvényi szabályozásnak megfelelően az országos Diplomás Pályakövető Rendszer útmutatásai alapján minden felsőoktatási intézmény kidolgozta a diplomások pályakövetésének módszereit, melynek kiépítését és működtetését két központi pályázati program biztosítja a TÁMOP 4.1.3. illetve 4.1.1. A karon kétféle típusú online kérdőíves felmérés elvégzésére került sor. A 2007-ben és 2009-ben végzettek megkérdezésének célja, a végzettek munkaerő-piaci helyzetének, munkavállalási tapasztalatainak, elhelyezkedési stratégiájának a képzés és az intézményi szolgáltatások értékelésének feltérképezése volt. Míg a 2009/2010. tanév II. félévében aktív hallgatói jogviszonnyal rendelkező hallgatók körében végzett motivációs vizsgálat célja a hallgatók munkaerő-piaci-, továbbtanulási elképzeléseinek, a képzéssel szembeni elvárásainak és elégedettségének, valamint elhelyezkedési stratégiájának megismerése volt. A felmérést az egyetem mind a 10 karán elvégezték, melynek eredményeit írott formában is közzé tették. Az eredmények alapján, az Egészségtudományi Karon végzettek a gyakorlatorientált oktatással és a képzéssel kapcsolatos információáramlással elégedetlenek. Hallgatóink nagyon alacsonyan értékelték a kar hírnevét és az oktatás színvonalát. A kérdőíveket a kar hallgatóinak csak 16,66%-a töltötte ki, míg a végzetteknél 27,79 %-os volt az arány, ezért kérte a Hallgatói Önkormányzatot, hogy ösztönözzék a hallgatókat a nagyobb arányú részvételre. Ismertette az intézkedési tervben meghatározott feladatok felelőseit.

Dr. Nagy Júlia minőségügyi vezető:
Elmondta, hogy az intézkedési terv kidolgozásának szempontjai az akkreditációs eljárás követelményeinek megfelelően kerültek kidolgozásra, továbbá a 2011. évi második felmérést is lezajlott.

A Pécsi Tudományegyetem Egészségtudományi Kar Kari Tanácsa nyílt szavazással, 18 igen, 0 nem, 0 tartózkodás mellett elfogadta a Pécsi Tudományegyetem Egészségtudományi Kar Diplomás Pályakövetés eredményei alapján kidolgozott intézkedési tervéről szóló előterjesztést.

7. A Pécsi Tudományegyetem Egészségtudományi Kar 2011. évi költségvetésének módosításáról és a Pécsi Tudományegyetem Egészségtudományi Kar belvárosi campusának kialakítása.

Dr. Betlehem József dékán:
Beszámolt arról, hogy a kari campus kialakítása ügyében a kar és az egyetem vezetősége megállapodott a campus végleges helyszíne (a kar és az egyetem belvárosi épületei) és a szükséges felújítási, bővítési feladatok kivitelezésének 3 éves ütemezése ügyében a PTE Szenátusa elé terjeszthető koncepciót érintően. Ennek következtében szükségessé vált a PTE ETK költségvetésének módosítása a 2011. évben az ETK campus megvalósítására ütemezett forrás biztosítása érdekében. A megvalósításhoz szükséges 112 000 000 Ft-os összeget a kar pályázati bevételekből, ingatlanhasznosításból származó többletbevételekből, valamint az akkreditált mesterképzések bevételeiből kívánja biztosítani, melyhez szigorú és következetes gazdálkodás szükséges.

Emődy Barnabás mb. gazdasági osztályvezető:
Hangsúlyozta a takarékosság elsődlegességét. Fontos bevételi forrásnak tartja az ingatlanok hasznosítását, termek kiadását konferenciák, előadások megtartására, ennek érdekében kérte a Vagyongazdálkodási Igazgatóságot az eljárásrend meggyorsítására.

Dr. Betlehem József dékán:
Információi szerint új eljárásrend került bevezetésre az ügymenet gyorsításának érdekében, a piaci versenyképességhez véleménye szerint elengedhetetlenül szükséges

Dr. Ágoston István vezető jogi tanácsadó:
Elmondta, hogy a kar már korábban is kérte az ügymenet gyorsítását, fő problémának tartja, hogy a szerződő fél a Vagyongazdálkodási Igazgatóság.

A Pécsi Tudományegyetem Egészségtudományi Kar Kari Tanácsa nyílt szavazással, 18 igen, 0 nem, 0 tartózkodás mellett elfogadta a Pécsi Tudományegyetem Egészségtudományi Kar 2011. évi költségvetésének módosításáról és a Pécsi Tudományegyetem Egészségtudományi Kar belvárosi campusának kialakításáról szóló előterjesztést.

8. Egyebek

Dr. Takács Magdolna kari jogi tanácsadó:
Ismertette, hogy a lassú ügymenet miatt meghiúsulnak a bérlések, mely bevétel kiesést jelent a karnak. Javaslata volt az engedélyezési jogkör összeghatárhoz kötése.

Dr. Kelemen János képzési igazgató:
Elmondta, hogy a képzési központ napi működését veszélyezteti a tűzvédelmi megbízotti rendszer megszűntetése.

Egyed Anna gazdasági csoportvezető:
Beszámolt arról, hogy a hatósági tűzvédelmi megbízott kifogásolta az egyetemi tűzvédelmi szabályzatot.

Dr. Betlehem József dékán:
Elmondta, hogy Dr. Krutki Józsefnének jelezni fogja a problémákat. A helyiségek kiadásának ellehetetlenülése kimutatható veszteséget jelent a karnak.

Dr. Kriszbacher Ildikó tudományos dékánhelyettes:
Tájékoztatást adott a Doktori Iskola 5 éves ünnepségéről, mely 2011. június 6-án kerül megrendezésre, továbbá az Excellence Publikációs díj pályázati lehetőségéről.

Szarka Evelin dékáni hivatalvezető:
Ismertette a IX. PTE ETK Családi Nap programját.

Dr. Betlehem József dékán:
Elmondta, hogy magas volt a jelentkezési arány. Beszámolt arról, hogy a Nemzeti Erőforrás Minisztérium elfogadta a kar szakkollégium és tanács tagjaira vonatkozó jelöléseit.

Kmf.
Dr. Betlehem József egyetemi docens,dékán,
a Kari Tanács elnöke
Szarka Evelin dékáni hivatalvezető

Tallózó

1. Zajlik a PTE-n a pályakövetőrendszer 2011-es felmérése
pecsiujsag.hu 2011. április 12.

A Pécsi Tudományegyetemen nem csak arra a közel 30 ezer hallgatóra figyelnek oda, akik jelenleg a PTE-n folytatják tanulmányaikat, hanem az „öregdiákokra" is, akik ugyanitt, vagy a jogelőd intézményekben már megszerezték diplomájukat. Az Egyetem számára fontos a végzettek véleménye is, hiszen egy, a minőségi felsőoktatásért elkötelezett intézmény-nél csak így lehet fejleszteni, előre-lépni.

2. Kórházak az adósságcsapda szélén
hvg.hu 2011. április 13.

Sürgető az egészségügy átalakítása, mert a közkiadások nem fedezik a gyógyítás és az intézményrendszer fenntartásának költségeit. A gyógyszer-nagykereskedők limitáltan szállítják a megrendelt orvosságot. Az államtitkár csak az Egészségügyi Alap 15 milliárdos tartalékára számíthat, a gyógyszercégek adójára a költségvetés tart igényt. Ha nem kap többletforrást az egészségügy, s nem változik az intézményrendszer, ismét meglódul a kórházak eladósodása - mondta lapunknak Boncz Imre, a Magyar Egészséggazdaságtani Tudományos Társaság elnöke, a Pécsi Tudományegyetem docense.

3. Segítenek a PTE hallgatói
baranyanet.hu 2011. április 14.

Együttműködési megállapodást kötött egymással a Pécs-Normandia Lions Club, a PTE és a PTE Hallgatói Önkormányzat. Az együttműködés célja, hogy a családi napköziben és a nyári táborokban minél több fiatal felnőtt vegyen részt a nemes célú, önkéntes munkákban.

4. A volt megyei elnök lehet a PTE költségvetési főfelügyelője
pecsiujsag.hu 2011. április 13.

A kormány, mint már megírtuk, az államháztartásról szóló törvény lehetőségeit kihasználva költségvetési főfelügyelőt nevez ki a Pécsi Tudományegyetem (PTE) gazdálkodásának ellenőrzésére. Gazdasági körökből származó információink szerint a funkciót dr. Szűcs József, a megyei Önkormányzat egykori elnöke látja majd el. Matolcsy György nemzet-gazdasági miniszter még tavaly megalkotott gazdaságpolitikai csomagja szerint a jelentős központi forrásokból gazdálkodó intézmények működését külön felügyelő láthatja el.

5. A kutatások folytatódnak, de ez nem az államnak köszönhető
weborvos.hu 2011. április 11.

A Semmelweis Egyetem (SE) mostanáig mintegy egymilliárd forintot "hitelezett" az államnak, azzal hogy pályázatokat elnyert kutatólaboratóriumainak és kutatócégeinek az intézmény finanszírozza a kutatásokat a Nemzeti Innovációs Hivatal helyett - mondta Tulassay Tivadar, a SE rektora. Az MTI-nek adott interjújában emlékeztetett, hogy a felsőoktatási intézményeket érintő zárolás miatt már így is egymilliárd forinttal kevesebből gazdálkodhat az egyetem. Emellett arra kényszerültek, hogy megelőlegezzék a szerződésben rögzített pályázatok kutatásaihoz szükséges forrást, amelyet a Nemzeti Innovációs Hivatal (NIH) - korábban: NKTH - tavaly október óta nem fizetett ki.

6. Szent-Györgyi: átveheti a PTE a középfokú egészségügyi és szociális képzést
Vas Népe 2011. április 26.

A jövőben feladat átruházás keretében átkerülhetnének a középfokú egészségügyi és szociális szakképzések a PTE irányítása alá. A PTE átvállalná a szombathelyi középfokú egészségügyi képzés irányítását mondta Marton Zsolt, Szombathely alpolgármestere. Jövő hónapban tárgyal a közgyűlés erről, és hozza meg döntését tette hozzá. Vagyis ez azt jelenthetné, hogy a Szent-Györgyi Albert Középiskola képzési rendszeréből kiemelnék a szakképzést. Betlehem József, a Pécsi Tudományegyetem Egészségtudományi Karának dékánja kifejtette, ha a város az ő javukra dönt, akkor örömmel tesznek eleget a feladatnak

7. Megyei közgyűlés: elbúcsúztatták a nyugdíjba vonuló főjegyzőt
pecsiujsag.hu 2011. április 28.
Szerző: HLB

Dr. Boncz Imre, a PTE Egészségbiztosítási Intézetének vezetője negyedórás prezentációjában - a betegutak vizsgálatán keresztül - érvelt a felállítandó regionális ellátórendszer pécsi központtal való megalapítása mellett.

8. Ápolóként kezdte, egyetemi tanár lett belőle
pecsinapilap.hu 2011. április 28.

Egyetemi tanárrá nevezte ki az államfő a pécsi egyetem dékánhelyettesét, Kriszbacher Ildikót, aki három évtizeddel ezelőtt ápolónőként kezdte.

9. Csernobil: kiállítás a röntgenmúzeumban
Kisalfold.hu 2011. május 2.
Szerző: Turbók Attila

A pécsi egyetem egészségtudományi kara kaposvári hallgatói jártak a minap Kapuváron, ahol az országosan is egyedülálló röntgenmúzeumot tekintették meg. A Vandulek Csaba oktató vezetésével érkezett hallgatók meghallgatták Boross János előadását, aki a tárlat műszereit gyűjtötte össze a kiállítóhelyen

10. Megfelezné az egyetemek számát a kormány
origo.hu 2011. május 5.
Szerző: Joó Hajnalka

Tizenkét egyetem marad Magyarországon a mostani 29 helyett egy, az [origo] birtokába került koncepció szerint, amelyről az oktatási államtitkár már egyetemi vezetőkkel is egyeztetett. Az [origo] információi szerint felszámolnák a felsőoktatási helyek közel felét, néhány szakon, például a jogász- és közgazdászképzésben pedig korlátoznák a diákok számát, több felsőoktatási intézmény támogatásából teljesen kivonulna az állam a koncepció szerint.

11. Az egészségügyben már kötelező a kamarai tagság
Dunántúli Napló 2011. május 8.
Szerző: Kozma Ferenc

Dr. Kiszbacher Ildikó, a Magyar Egészségügyi Szakdolgozói Kamara területi elnöke szerint a kötelező tagság fontos az érdekérvényesítés szempontjából. Együtt többet érhetnek el az amúgy meglehetősen gyengén megfizetett kollégái, ugyanakkor a szakképzés szempontjából sem árt, ha a kamara kézbe veheti a tanfolyamok szervezését. Elég sok a pályaelhagyó, sokan mennek külföldre, s egyre nagyobb a teher, így nehezen tudná pontosan megmondani, hogy az új kamarának hány tagja lesz.

12. Egyelőre csupán terv az egyetemi névváltoztatás
Új Dunántúli Napló 2011. május 19.

Bár tegnap több internetes hírportál is szinte tényként kezelte, hogy hamarosan megváltozik a Pécsi Tudományegyetem (PTE) neve - Erzsébet Tudományegyetem, illetve Janus Pannonius Tudományegyetem került szóba - , lapunk érdeklődésére dr. Bódis József rektor azért jelentősen árnyalta a képet.

13. Egyetem lehet a főiskolából
Magyar Hírlap 2011.május 19.

Egyetemi karrá válhat szeptembertől a Pécsi Tudományegyetem (PTE) Illyés Gyula Főiskolai Kara, a PTE szenátusa júniusban tárgyal a fejlesztésről - közölte N. Horváth Béla főigazgató.

14. Semmiféle tandíj bevezetésére nem készül a kormány
hirtv.hu 2011. május 18.

Sem a kormány, sem az oktatási államtitkárság nem gondolkodik tandíjfizetés bevezetésében, a Pokorni Zoltán által elmondott, kétségkívül létező lemorzsolódás ellen az államtitkárság álláspontja szerint a megelőzés a leghatékonyabb módszer közölte az államtitkárság az MTI kérdésére.

15. Pintér Sándor volt cége Pécsett is bizalmat kap
Dunántúli Napló 2011. május 12.
Szerző: Babos Attila
A Civil védheti immár az önkormányzat, a Pécs Holding, a Pannon Volán és a Pécsi Tudományegyetem objektumait is.

16. Science Building: nagy a titkolózás a menedzserváltás körül
pecsiujsag.hu 2011. május 24.

Dr. Lampek Kinga, az év elején újonnan felállított Pályázati és Innovációs Igazgatóság (PII) igazgatója a Pécsi Újság érdeklődésére elmondta, hogy lezárult a közbeszerzés, az érvényes pályázatokat rangsorolták, azokat a Nemzeti Fejlesztési Ügynökség auditálja. Az SB kapcsán a váltás okaként az igazgató asszony a mérnöki szaktudás szükségességét hangsúlyozta, ezért "olyan személy felügyeli a továbbiakban a beruházást, akinek kellő szakmai kompetenciája és megfelelő tapasztalata van e téren". Információink szerint már van jelölt a posztra, ám kinevezéséről még nincs végleges döntés.

17. Megvannak a jövő évi kollégiumi árak!
pecsistop.hu 2011. május 25.

A Pécsi Tudományegyetem vezetősége és az Egyetemi Hallgatói Önkormányzat között lezajlott egyeztetéseket követően, május 19-ei ülésén, az egyetemi Szenátus egyhangúan támogatta azt a javaslatot, mely értelmében a következő tanévben nem fognak emelkedni a kollégiumi díjak.

18. Tervek a felsőoktatás átalakítására
Magyar Hírlap 2011. június 14.

Az elemző az intézmények profilját, múltját, hallgatói összetételét, földrajzi elhelyezkedését számba véve megállapítja, hogyha megvalósulnak az összevonások, legvalószínűbb, hogy Dél-Dunántúlon a Pécsi Tudományegyetemhez csatlakozik a bajai Eötvös József Főiskola és a Kaposvári Egyetem, Észak-Alföldön pedig a Debreceni Egyetembe integrálódik a Nyíregyházi Főiskola.

19. Újra Zag Gábor az EHÖK elnöke
Pecsiujsag.hu 2011. június 15.

Érvényes szavazással zárult az Egyetemi Hallgatói Önkormányzat (EHÖK) általános tisztújító választása. A pécsi EHÖK tájékoztatása szerint az alapszabály 20.§-ában foglaltaknak megfelelően kiírt voksoláson egyhangúan megerősítették pozíciójában az elnöki tisztséget betöltő Zag Gábort.

A PTE ETK székhelye: Pécs
A PTE ETK Képzési Központjai: Kaposvár, Szombathely, Zalaegerszeg

PTE ETK szervezeti felépítése

2011. július 1.

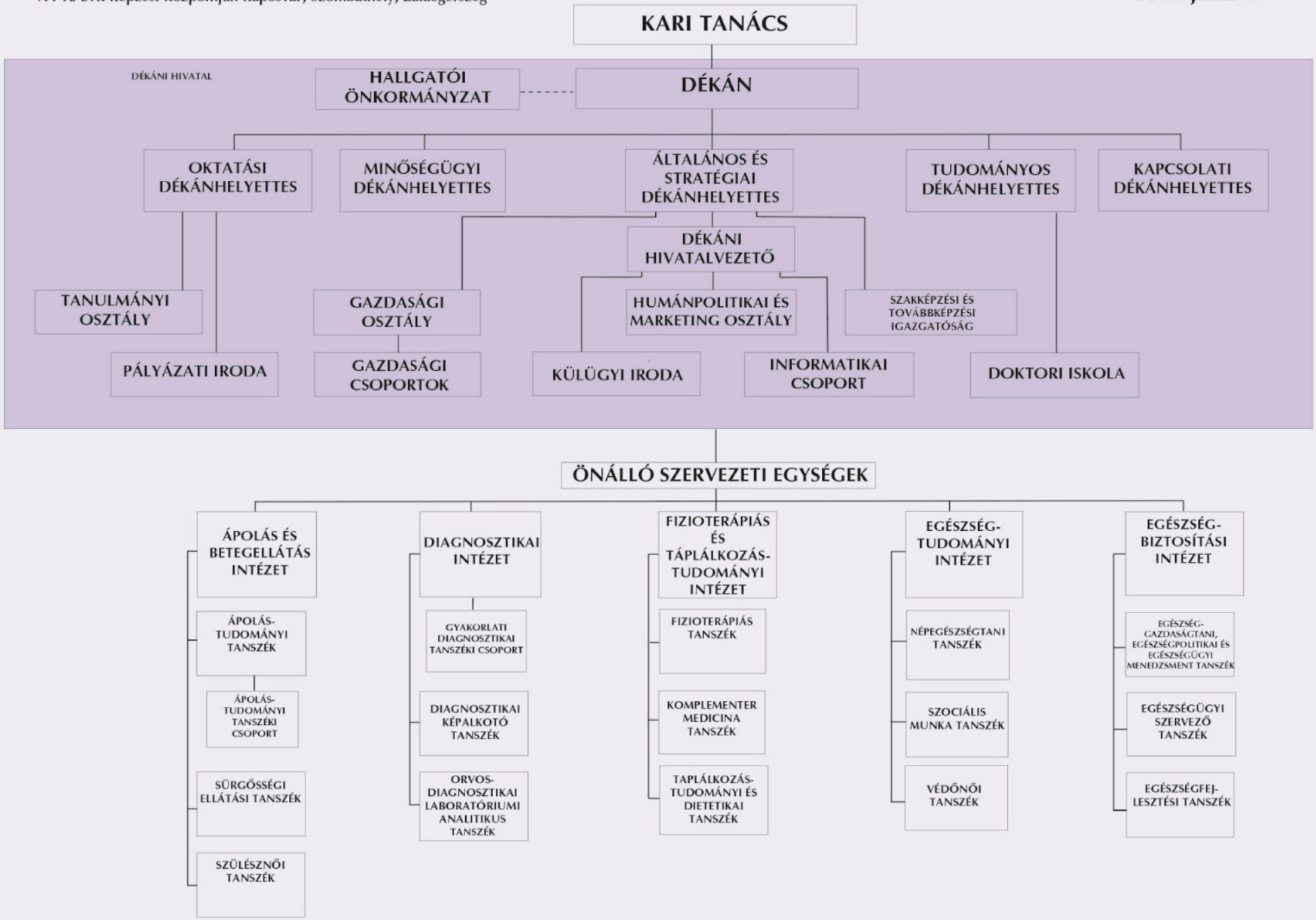

ELSŐ ÉRTESÍTÉS

VI. PÉCSI SÜRGŐSSÉGI NAPOK
VI. CRITICAL CARE DAYS IN PÉCS

Tisztelettel meghívjuk a Pécsi Tudományegyetem és a Magyar Ápolástudományi Társaság közös szervezésében megrendezésre kerülő VI. Pécsi Sürgősségi Napokra!

A rendezvény időpontja:

2011. szeptember 30. - október 1.

Helyszín:

PTE Varga Damján konferencia terem

Fő téma:

A SÜRGŐSSÉGI ELLÁTÁSI KONCEPCIÓK VÁLTOZÁSA

Jelentkezési határidő: 2011. szeptember 9.

Regisztrálni a www.etk.pte.hu weboldalról letölthető jelentkezési lapon lehet.

A rendezvény továbbképzési pontérték minősítése folyamatban van.

A részvétel mentőtiszt hallgatók részére ingyenes!

IX. Családi Nap – 2011. június 9.
Reneszánsz élménybirtok – Bikal